京城日報
五月十四日（月）夕刊
發行所 京城府太平通一丁目 合資會社 京城日報社

すき焼 鳥料理 水炊 喜久家 本町二丁目三業館横

園公と牧野内府 けふ重要會見
政局を憲政の常道へ
復歸につき意見を交換か

【東京電話】西園寺公は去る二日上京以來、齋藤首相、高橋藏相、山本内相と會見し政局の動向に關し種々指導を與へてゐるが、今十四日牧野内府は午前九時廿分駿河臺の本邸を訪問重要なる會見を遂げた、牧野内府としては政治はこれを憲政の常道に復歸せしむべきものであるとの意見を常に持つてゐるのであるが、今日園公との會見に於て展開した政治の動向に對する意見もまた想像に難からず、同時に園公が同意を表したことも想像に難からず、要するに本日の牧野内府の園公訪問は政局の憲政常道復歸に就いて政局最高支配者の意見を交換したものと見られる

民政黨の觀測
樂觀を許さぬ
齋藤內閣の前途

【東京電話】政局の前途につき政府は表面樂觀的態度をとり、三大政策の具體化などを揭言してゐるが、內閣に於ては綱紀問題を初め各種の問題が錯綜し必ずしも樂觀を許さぬものがある樣である、これに對する民政黨方面の觀測を綜合すれば大體

一、綱紀問題は今後の進展如何によつては政府に甚大な影響を及ぼす虞れがある
二、後任文相問題は對政友會の感情惡化し補充の見透しつかぬ狀態にある
三、政民兩黨の政策協定實現の結果米穀對策に關し政府に臨時議會の召集を迫つた場合、政府がこれに應ずればともかく、然らざれば政府對政民兩黨の關係は惡化し政治上重大化する虞れがある
四、以上の問題を解決せずしては首相は到底非常上來年度豫算編成に着手し腰を落付けて來議會に臨むことは難しいであらう就中綱紀問題の成行には多大の警戒を拂つてゐる

なほこれらの情勢よりして一部論者には本問題の進展如何によつては早くも六月頃には首相に進退を考慮しなければならぬ羽目に陷るかも知れず、幸にしてこれらを解決しても結局九月頃には總辭職の餘儀なきに至るであらうと見る向きもあるが、首相の異常な粘力より推して政局の觀測はまだ一致するに至つてゐない、併し何れにせよ以上の如き形勢では現內閣として來議會まで無事に切拔けるとは到底信ぜられず、從つて先政界各部に於ても次期內閣については愼重に考慮されてゐる

選擧法改正案 樞府下審査會

【東京電話】議會の協賛を經た衆議院議員選擧法中改正法案は、さきに樞府富井委員長以下九名の主査委員に附託され、政府の準備も大體整つたので、十四日より樞府事務所に下審査會を開き、二上書記官長以下各書記官、政府側から黑崎法制局長官、金森第一部長、潮內務次官、安井地方局長、坂行政警察高等課長、唐澤法務次官、木村刑事局長その他用係下審査を行ひ正午すぎ散會した、大體今週中に第一回審査會を開く運びに至るものと見られ、相當强硬な質問があらうが、結局貴衆兩院を通過した院議を尊重し原案通り可決を見ることゝなら う

日光見物の外相一行

【日光電話】五月雨降りしきる日光金谷ホテルに一夜を明かした日滿親善使節レーサム外相一行は、十三日午前九時半廣木外務省事務官の案內で四台の自動車に分乘、東照宮、輪王寺の諸を見物し、七曲りの途をドライヴして中禪寺湖に出で、アングリングホテルで休憩後湖畔の風景を心ゆくまで觀賞の後、一時半日光金谷ホテルに歸還、同四時十五分日光驛發歸京した

藏相は樂觀
增稅は見合せか
赤字公債恐るゝに足らず

【東京電話】大藏省では明年度豫算編成を前にしてこれが調査に歸し愼重研究を進めてゐるが、藏相としては最近の公債發行狀況、日銀のオープン・マーケット・オペレーションの順調、租稅、官業收入等自然增收の好轉を樂觀して赤字公債增發必ずしも恐るゝに足らず、投機思惑の發生と惡性インフレを抑壓すれば赤字主義必ずしも不可ならずとの見解を持してゐるので結局明年度も增稅は困難であらうとの觀測が有力となつて來た、併しながら藏相が明年度より實行可能なりとしてゐる郵便料金の値上、鐵道益金の一般會計繰入等は或る程度の增稅計畫と併行するのでなくては實現困難なりと見られるので、事務當局としては今後機會ある每に部分的增稅なりとも明年度より實行すべくその必要を藏相に强調力說するものと觀測される

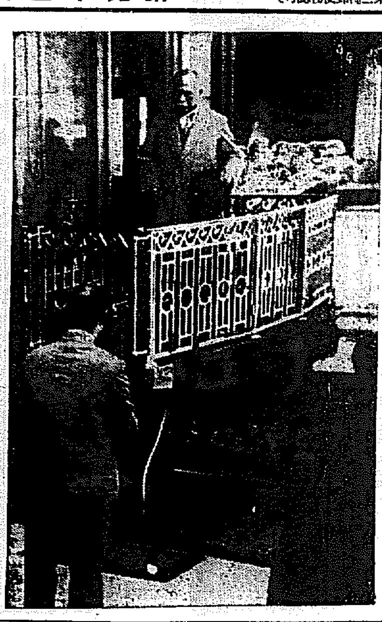

宇垣總督東海岸視察へ

宇垣總督は東海岸の農山漁村の視察を行ふこととなり、十四日午前九時十分京城驛發列車で出發したが、左記の通り日程の一部が變更された
▲十四日京城（前九時十分發）鳥致院—忠州▲十五日—水安保—丹陽—榮州—安東▲十六日浦項—慶州—蔚山—汀陽▲十七日三陟—兩淺—平海▲十八日平海溫泉—蔚珍—襄陽—九龍浦▲十九日襄州—大邱—京城（寫眞はけさ京城驛における總督）

米國作戰部長語る
海軍大演習の 收穫を讃ふ
最高度の能率を有す

【ニューヨーク十三日聯合】去る四月九日以來前後一ケ月に亘り太平洋岸よりパナマ運河を經てカリブ海方面にわたり續けられて來たアメリカ太平、大西兩洋聯合艦隊の大演習は十二日無事終了したが、海軍作戰部長スタンドレー提督は『今回の戰鬪演習の結果は頗る滿足である』と語り、左の如き感想を述べた

カリブ海における大演習は本日完全に終了したが、その演習の結果わが聯合艦隊は最高度の能率を有してゐることが立證された、しかし目下アメリカ海軍の直面してゐる豫備兵員の不足については大いに憂慮すべきものがある、又世界最大のわが海軍飛行船メーコン號が戰鬪に際して非常に攻擊され易い缺陷があることが今度の演習で確かめられたのは事實で、今後もつと確實な技術的な性能を立證されない飛行船に對しては今日以上の費用をかけるとは賛成出來ない

さらにスタンドレー作戰部長ならびにセラース聯合艦隊司令長官は口を揃へてアメリカ聯合艦隊は現在の最高能率を維持する聯合艦隊の現位保持を强調した

滿洲問題を 再認識せよ
最惡の場合を憂へて 陸軍より國民に訴ふ

【東京電話】帝國の對滿國策は討匪軍事行動の第一期的一段落を略々終了したに過ぎず、問題は今後に殘されてゐるに拘らず大多數國民の認識は既に對滿工作全般の一段落を告げたものと見るが如き傾向が著しく、斯くの如き狀態では啻に產業、經濟、國防上に於ける日滿關係の健全なる成長を困難ならしむるのみならず、明年三月二十七日を以て到達する國際聯盟正式脫退に依り起るべく豫想される政治的、經濟的、國防的國際的諸關係の重大時期に際する前年の第二次ワシントン會議の動向等に顧みて重大なる事態をなすことは不可能であり、從つて陸軍省では痛切にこの形勢を憂慮し、過般の師團長會議に於て林陸相は訓示及び懇談の際上、各軍各師團に於ても全國民の滿洲問題再認識に最大の努力をなすべき旨を要望し、更に去る九日の地方長官會議に對しても滿洲事變の勃發を契機として喚起された我が民族的自覺と國民的結束とが各位の適切なる指導と絶えざる努力に依り、空前の活況を見、今日なほ護國或ひは闘遊の將兵に對する慰問、銃後の後援、救難等にもその熱烈なる發露を見るはまことに感謝に堪へざるところであると說いて、全國民の滿洲問題再認識に最善を盡さんことを要望するところあつたが、右は軍として滿洲問題再認識の第一段であつて、今後とも凡ゆる機會に積極的にこれが擴大を期する方針である

拓務省の
自衛移民
月末に締切り 八月には渡滿

【東京電話】拓務省が本年滿洲に送るべき五百名の第三次滿洲自衛移民に關しては、目下各府縣廳に於てそれぞれ募集中であるが、大體月末を以て締切る豫定になつてゐる、このため來月早々拓務、陸軍兩省關係官が募集府縣に出張の上、關係者の銓衡に着手する筈で銓衡の準備を進めてゐるが、銓衡は六月十日頃終了せしむる方針で、決定と同時に內地に於て約一ケ月の訓練を施し、遲くも八月には渡滿させる計畫である

而して移民の所在地は過去二ケ年に亘る自衛移民の實績に鑑みこれを二、三ケ所に分駐せしむべしとする案と、治安及び將來に於ける豫定の教育その他各機關の連絡等を考慮し、從前通り一ケ所に止むべしとする案と兩案あるため目下未定であるが、拓務省管理局中村技師が目下現地を調査中であるから、同技師の歸朝後その調査報告を俟つて陸軍及關東軍とも協議の上決定される筈である

滿鐵の改組は
漸進的に實施
陸相と拓相の意見

【東京電話】滿鐵改組案については關係五省幹事會において着々審議を進めつゝあるが、この改組案は關係するところ廣汎であり、又現地の情勢は一擧に改組をなす事の到底困難なのは、さきに關東軍特務部が改組案を作成した場合の事態に見ても明瞭であるため、林陸相は滿鐵改組について種々研究した結果、今後現地の事情を調査した上、漸進的に改組を實施するが適當であるといふこととなり、永井拓相とも大體意見の一致を見決定した、即ち滿鐵の改組は漸進的に行ふことになり

一、滿鐵の改組は今後鐵道の業務および滿鐵經營の三百六十餘の事業會社の業務を概然分離し、鐵道部に關係ある事業は關東軍司令官の監督下に置き、その他の事業は拓務省の監督下に置くこととし
一、滿鐵は今後諸河滿洲國國鐵道の經營に近き將來滿鐵の委任を受けること認められる北滿鐵道の運行および大連港埠から新設南滿洲物產の海外輸出を行はしむることとし、滿鐵經營の他の事業を分離することとし、即ち鐵、石炭等國防產業は從來の六十餘會社を整合して十六の會社を設立せしめたが、今後は國防產業以外の會社を漸次滿鐵より分離せしめること

に目下計畫を進めると共に、我國產業との統制方法につき研究しつゝあるが、陸軍側の意向はこれ等の改革を一擧に行ふ必要はないから逐次改組の步を進め五省幹事會に…

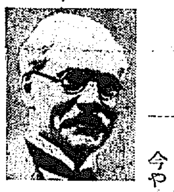

英首相引退說
幾度か難局を切り拔け 今や小康狀態に入つて

【ロンドン十二日電通】十二日のサンデイ・エキスプレス紙は權威ある筋より確聞したといふ斷り書をつけて、マクドナルド首相が來る六月組閣第五周年を期して引退する意向を抱いてゐる旨を報じた、マクドナルド氏は一九二九年六月下院二百八十名の勞働黨員を擁し、二百六十名の保守黨を尻目に堂々內閣を組織し、失業保險その他勞働黨の立法を手始めに最初の勞働黨內閣として諸種の新制策をなしたが、金本位制停止以來、漸く多難時代に入り、保守黨の勢力擡頭に伴ふ一九三一年八月及同十一月の二回に亘つて大總選を行ひ、いはゆる協力擧國內閣を造つて今日に及んだのであるが、その間首相マクドナルド內閣には變りなく、ダウニング街十番地の官邸を占めること丁度滿五年に及んだ、途中財政の危機その他難局に際するや議會か辭職を停へられたが終始これを排して頑張り通し今や小康狀態に入つたのを機として、その任を退かんと決意するに至つたものと見られてゐるなほこの情報はボールドウイン樞府議長から出たものといはれてゐる（寫眞はマクドナルド氏）

ポーランド 內閣總辭職

【ワルソー十三日電通】ポーランド內閣は十三日總辭職をなし、モスシツキ大統領はレオン・コズロウスキー氏に後繼內閣組織を命じた、コ氏は直ちに組閣に着手した

米國公使と 黃郛氏會見
近く上海で

【上海十三日電通】昨十二日來滬せる黃郛氏は鼻の病氣のため新聞記者との會見を避けてをり、北平歸任は多少遲れる模樣である、なほ支那側の情報によれば米國公使ジョンソン氏は十四日南京發來滬し、黃郛氏と會見の豫定で日支關係問題殊に北支に於ける日支問題につき重要なる意見の交換をなすものと見られてをり、最近同公使の活躍に照し相當重要性あるものとして注目されてゐる

通車問題は 近く解決
山海關で打合せ

【天津十四日聯合】支那側懸案の通車問題は北平政府の態度としてその成行きを注目されてゐた通車問題に關しては、さきに南京政府より北平政整會に對し解決方に着手するやう命じ來つたので、これが細目に關する打合せの必要を生じ、こゝ二、三日中に山海關において關東軍…館附武官と殷同北平鐵路局長並に滿洲國代表との間に會議が開かれる段取りとなり、柴山武官は十三日北平より天津に到着目下關係方面と協議中である、かくて通車問題は三十一日の塘沽協定一周年を目前に控へて漸く解決を見ることとなつた

米生產費 調查會
第一回總會

【東京電話】米穀生產費調查會第一回總會は、十四日午後二時より首相官邸に開會、堀切書記官長を始め、櫻井主計局長、石黑農林次官、北島拓務省殖產局長、中瀨朝鮮總督府農林局長、濱滿洲局長並に馬場、安藤、有賀、大槻、山田、岡田、田淵、近藤、荒木各委員及幹事出席先づ堀切會長より從來內地外地米の生產費調查は連絡なくまちまちであつたが、今後互にその間の調整を得て正確な生產費を算出するため本調查會を設けた次第である、よつて各位においてもこの主旨の下に折角御努力されたいと開會の挨拶を述べ、直ちに生產費審議に入つたが、一兩日續行する豫定である、なほ齋藤首相は午後六時から首相官邸に堀切會長以下委員幹事を招待晚餐會を開いた

ゴシツプ

さきの拓相松田源治君、十三日の日曜子供をつれ國技館に行き角力見物中、一人の醉漢が現れ無理矢理に酒をすゝめる、松田君初めはカンシヤクの虫を押へていゐたが、到々たまりかね醉漢を三間も突き飛ばし"松田劍士を知らねえか"

劉軍追擊す
西藏軍に珍らしくも勝つて

【南京十三日電通】邊防總指揮劉文輝より十三日軍事委員會に達した報告によれば、西藏軍は八日白玉より果宋山を越え精鋭なる武器を持ち劉文輝軍を攻擊し來り、九日午後四時まで激戰の結果、めづらしくも劉軍勝ち、西藏軍は英國製小銃その他多數の武器を遺棄して敗走した、劉軍は勝に乘じて永川、武城などを經向すべく追擊中である、なほ蔣介石氏は最近西藏軍の主力が金沙江東岸に移つたとの情報を重大視し、劉軍に機關銃二十萬發、米一千俵の急送方を軍政部に命令した

チエテ事件 誇大に流布

【東京電話】ブラジル國內チエテにおける日伯人の紛爭事件につき拓務省ではその眞相を在伯邦人移住組合聯合會出張所に問合せ中のところ十四日午前左の如き返事があつた

チエテ事件はブラジル人日傭がブラジル福島縣人佐藤區長之助方に起居せる佐藤近次妻ウメを殺害し、さらにこれを逮捕せんとせる香川縣人松本佐代次實弟政信をも殺害せるため入植者に殺害されたものにして事件は傳へられるが如く大きな事件に非ず

よつて拓務省では直ちにこの旨外務省に通達しかゝる事件のために日伯間の親善を傷つけざるやう今後一層の改善を期することとなつた

艦載機不時着

【高知電話】高知縣幡多郡宿毛灣を根據地として移動訓練中の第二艦隊鳥海、那威、霧島の各艦々載飛行機は十二日來の濃霧のため非常な危險にさらされるに至り、午後七時から八時にかけて各艦載機はいづれも不時着水したが、十三日早朝航空母艦によりそれぞれ無事收容された

人

◇川島軍司令官 十五日朝北鮮へ廿七日歸任の筈
◇ピ・アン海軍大佐（駐日英國大使館附）十四日入城同夜滿洲へ
◇カット大尉 同上
◇山下龜三郎氏（山下汽船社長）十四日入城、十五日朝北行
◇狩本周三氏（元鐵道次官）同上
◇佐間勝氏（千代田生命京城支部長）挨拶に十四日來社

天地玄黃

軍縮會議を前にして各國海軍の大擴張、あすから禁酒だといつて大にへべるやうなものなり ◇

文部省內の暗闘いよく〜激烈方面でも問題になる、今まで問題にならなかつたのが寧ろ問題なり ◇

漫技の果てはつかみあひをする、それへ醫學藥師の一行が參加する、誠につかはしきことゝ申し上げ奉る

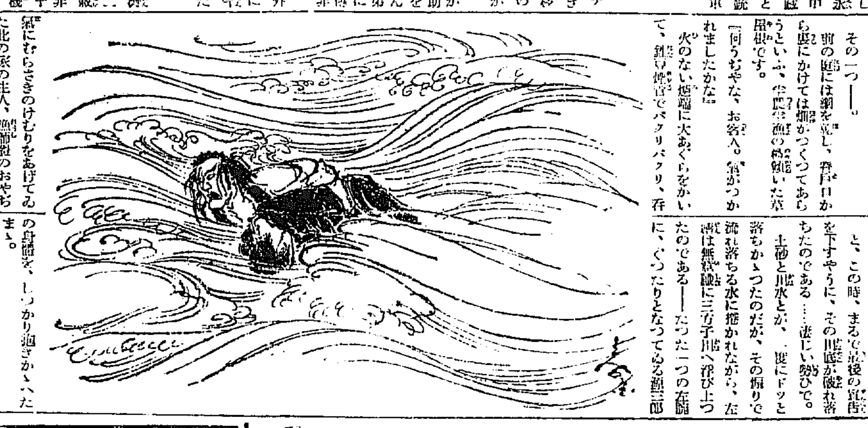

丹下左膳 【104】
林不忘作　小田富彌畫

人間の港（五）

柳の影が、トロリと水にうつつて、闇々たる白い雲の往來を浮かべた川が、遠く野の末に低んでゐる。

三方子川の下流は、まるで水郷のおもかげ……。

鳴き交す鶴の聲で、夜が明けてみると、あちこちに、藥師の家が三軒、四軒。

漁しの殿館や、川魚をとる漁師の住ゐだ。

その一つ——。

前の庭には網を乾し、裏戸口から裏にかけては畑がつくつてあらうといふ、半農半漁の傾いた草屋根です。

『何うぢやな、お客人。氣がつかれましたかな』

火のない爐端に大あぐらをかいて、鍋の燃音でパクリパクリ、吞氣にむらさきのけむりをあげてゐた此の家の主人、漁師體のおやぢが、さう大聲に言つて、二間きりないその奧の部屋を振りかへつた。

『うゝむ……』

とその座敷に、呻き聲が湧いて

『オゝ！こゝは何處だ！』

誰やら起き上つた樣子。おやぢはのそりと立つて行つて、奧の間を覗く。不愛想だが、人のよささうな、親切らしい老人だ。

『ウム。何うぢやな、氣分は』

不思議なこともあるものです。床の上に怪訝な顏をして坐つてるのは、丹下左膳——この漁師の家で寢せられたらしい、繼ぎ剝ぎだらけの浴衣を着て、一眼を空に見張り、獨り言。

『あの川床の天井が落ちて、ドッと落ち込む水に揶られ、運よく穴から川面へ浮き上つたまでは覺えてるが——』

いぶかしげに四邊を見廻した左膳、縱の床に、まだ若い顏をして死人のごとく昏々と眠つてゐる樹生源三郎に眼が行くと、

『オゝ、貴公も無事だつたか』

驚く、奇蹟といふほかはない。一條の穴から落ち込む水は、刻々に量を增して、胸を浸し、首へ迫り——脫け出る途と言つては、高い天井に、落ちて來た時の穴が、細く斜に通じてゐるだけ、この生き埋めの穴藏が水浸しになつては！

左膳も源三郎も、さう觀念を決めた。チョビ安は地面で、一人で騷けまはつてゐるらしいが、救ひの手は伸びて來さうもない。

頭の上には、三方子川の濁流が流れてゐる。

と、この時、まるで最後の宣告を下すやうに、その川底が破れ落ちたのである……凄じい勢ひで。

土砂と川水とが、一度にドッと落ちかゝつたのだが、その煽りで流れ落ちる水に捲かれながら、左膳は無意識に三方子川へ浮び上つたのである——たつた一つの左に、ぐつたりとなつてゐる源三郎の身體を、しつかり抱きかゝへたまゝ。

がこれが最後と思つたのが、かへつて、生へ開く唯一の道だつたのだ。

流れ漂ふ間も、左膳は源三郎を離さなかつた。この家の親爺の六兵衛が、夜の川釣に、その下流に糸を垂れてゐて、浮きつ沈みつして來る二人を見つけるが早いか近隣の者の手を借りて舟を出したのである。

救ひ上げた時は、左膳も源三郎も、すつかり意識をうしなつてゐた。片眼片腕の異樣な浪人者と、由緒ありげな美男の若侍と、今夜の夜釣りには、不思議な獲物があつたものだと、六兵衛はそのまゝ二人をこの自宅に運び入れて、先づ、濡れた着物を着換へさせ、一晩寢ずに看病して、……サア、この朝である。

『お同伴はまだ氣を失つてをるやうぢやの。まあ、こんなところだが、ゆるく〜逗留して、身體の恢復をお待ちなさるが良え』

『オゝ、さうだ。こけ猿が……！』

と、思ひ出したやうに、左膳が

人工榮養の秘訣
大印滋養糖を牛乳やミルクにお入れになれば母乳のやうなお乳になります
大印滋養糖
株式會社 和光堂

セイロン紅茶
トリス紅茶
富士ヤマ藥者と共に聞えた茶の日本 その日本の美味しい紅茶！
株式會社 壽屋
T49

醫學博士 上野 醫學博士 野醫學博士 推奬
肥り過ぎに アイマー
肥りすぎは多くは體質による——と大抵の人は考へてゐます。然し體質だからといつて食事や運動で肥りすぎが癒らないとは必ずしも申されません。人の運の良い惡いは諦めだからどうにもならぬけれども體質する必要がないとはいへない。丁度これと同じ理由で肥りすぎも相當の程度まで左右出來るものです
肥りすぎの療法は種々ありますが何といつても藥劑療法が一番安全で又有効です、其中でも「アイマー」は藥劑療法を代表し、下劑的の作用はなく主成分たる甲狀腺エキスの作用により體內の分泌を刺戟して內臓諸機關の機能を促進し新陳代謝を旺盛にし皮下に沈着せる脂肪を燃焼し排出する結果體重の量を減少するので肥り過ぎでお悩みの方や肥り過ぎ豫防の方々に喜ばれて居ります
東京九段上 發賣元 合資會社ケーテー商會

五月の風に
仁丹石鹸で洗したお肌をなぶらせる快よさ
縮圖

水晶と云へばメーノ本日一の
山梨水晶から

◎ハガキにて申込次第カタログすぐ送呈
山梨縣大河內 山梨水晶株式會社

故柳瀬警部補殺し 犯人遂に捕縛さる

强盗殺人の前科者洪慶石(二三)

金時計や血染の衣類の證據品

殊勳者は鍾路署刑事

故柳瀬警部補殺し犯人について鍾路署では犯行現場前後の模様及手口から犯人は附近の地理に明るい前科者と睨み、十二日以來仁川を中心に附近の前科者を片ッ端から刑事總動員で捜査の結果、十八歳の時殺人强盗で五年の刑を終へ、昨年十二月出所した前科二犯京畿道富川郡多朱面士忠里洪慶石(二三)を犯人と睨み、蘇萊及素砂等の被害者の犯行手口を嚴密に檢査の結果、愈よ同人の仕業と確證を得たので、十三日午後十二時同署刑事三名は洪の自宅に踏込みを襲つて大捕物の末取り押へた、一方家宅捜索の結果、被害者津田校長の金時計は屋根裏から發見した、血痕の附いた衣類は大膽にも犯人がそのまゝ着て居り、犯行の時持つてゐた白紙帽子、地下足袋、質札など多數の物的證據を押收して引きあげた

犯人は京仁荒し

津田校長宅の犯行や 附近の犯行も自白

犯人洪は最初容易に自白しなかつたが、證據品多數を突きつけられて遂に

包み切れず 故柳瀬警部補(當時巡査部長)を刺殺した犯行を自白する一方同地津田普通學校長宅及び素砂普通學校長土居氏方をはじめ同方面の窃盗多數を自白するに至つた、同人は土居素砂普通學校長宅から盗んだ金時計その他贓品はすでに京城某

質屋に入質 してゐた、犯人は常に京仁間を股にかけ一ヶ月前から窃盗强盗を働いてゐたものである

寫眞説明 捕つた兇惡犯人と鍾路署員——向つて右から須藤刑事、犯人洪慶石、河昌烈刑事、中央後ろは永井司法主任

金品を物色中 誰何され滅多突き

大膽なる犯罪もこ奴

柳瀬警部補を殺害せる前後の模様を犯人の自白するところによると——はじめ蘇萊普通學校に侵入、さらに津田校長宅で金時計を盗みなほも、駐在所に侵入、炊事場で刺身庖丁を手に入れ、腰這ひになつて暗い別當に至り金品を物色中柳瀬氏コラッと誰何、飛び付いて來て腰元を捕へたので左手に持つた庖丁で左肺部を突き刺し逃走せんとしたが、柳瀬氏が手離さず、大格鬪中無茶苦茶に突き刺し終に殺害して一旦逃走したが、大膽にも犯人は津田校長宅で窃取した金時計を畏の學校床下の通風口にかくしておいたものを取りに戻り、水原街道二里の道を士忠里の自宅にもどり、血のついた衣類を洗ひ何くはぬ顔をしてゐたものである

親の嘆き

犯人の父親洪道三(五〇)は歎いて語る

十一日晩は夕食が濟むと三人で私達と別のオンドルに床に入り十二日朝七時頃二人で起きて來ましたので何も知りませんでした、慶石は前にも强盗をしたことがありますのでこんどは助らないでせう、家には二十二と十八になる娘がゐますが、とんだ息子を持つたものです

尚ほ洪の實家は百姓のかたはら煙草店を開いて困り細々と暮してゐる

目星が的中

圖々しい犯人だつた 永井鍾路署司法主任談

殊勳者鍾路署永井司法主任は語る

いや刑事諸君の働らきです、事件突發と共に私は犯人はスグ捕まるものと思ひましたが一日、二日を經過しても捕まらず同職の警察官が殺害されたのであり

面目にかけて 事件を解決せねばと要を棄げて非常な決心でした、事件發生と同時に管内の前科者を洗ひ、一方刑事が心當りのある指紋の調査をやりました結果、目星が付いたので十二日刑事部長二名と共に捜査本部に出かけ犯行前後の模様から現場及び同一犯人と思はれた十日前蘇萊被害のあつた素砂普通學校長宅を念に入犯行手口に付いて調査しましたところ、愈よ目星を付けた犯人だと云ふ自信を得ましたので十三日午後四時八方刑事は手分けして活動直ちに富川郡多朱面士忠里居住犯人洪の家を襲つたのです、よもや自宅にはゐまいと思つたのですが全くその圖々しいのに驚きました、動かすことの出來ぬ

證據多數を 押へたので犯人もスッカリ自白しましたこれで柳瀬君の靈に對しても鍾路署としても面目が立つわけです

故柳瀬警部補 十六日署葬

仁川運動場で

【仁川特電】殉職した故柳瀬警部補の葬儀は、十六日午後四時から仁川山手町公設グラウンドで、井川仁川署長が葬儀委員長となつて盛大な警察葬を執行することゝなつた、喪主は故柳瀬警部補の長男健君(七)である、また蘇萊面民有志は相計り十五日午前中同駐在所にて告別式を行ふが故柳瀬警部補の遺骸は十五日夫人の歸りを待つて駐在所内に淋しく安置されてゐるが、靈前には松本京畿道知事、池田警務局長、竹内警察部長其他の人々からの香奠や見舞品がうづ高く積まれてゐる

健氣なる柳瀬氏の覺悟

令兄けさ來鮮

【釜山特電】兇惡なる怪漢の毒刃のため殉職した、仁川署員柳瀬警部補の令兄柳瀬茂氏は十四日朝釜山上陸、特に仁川署より特派された玉利部長の出迎へを受けて急遽北行したが、棧橋上で記者の見舞を受けながら曖然として語る

お知らせにより取敢へず來ましたが四月下旬何年ぶりかで妻子を連れて亡父の年忌のため歸郷し久しぶりで會つたばかりですから夢のやうです、暇乞ひのため郷里へ歸つたとしか思へません、併し平素義一の覺悟を持つてゐると語つて居りましたからむしろ今回の殉職は本望でせう

新町の火事

空家から七戸全燒 一時は大騷ぎだつた

十四日午前一時四十五分京城新町一二番地の空家から火を發し隣接した貸座敷(ミスカルメン)理髪屋(正木榮造)目頭カッ、菓子屋(藤田富子)大工(金子照八)の二棟、七戸を全燒同二時十五分鎭火した、損害約四千圓、空家からの發火なので本町署では怪火として目下取調べ中だが何分火災現場は夜の歡樂境たる廓の中とて一時は大騷ぎであつた

楚山の大火事

三十七戸燒く

【新義州特電】十二日午後四時十分平北楚山郡楚山面西洞李方より發火、三十棟、二十七戸を燒失して六時鎭火したが、この騷ぎに消防手二名は重傷した、原因はオンドルの焚過ぎからとしい

鮮展審査員諸大家 美術大講演會

初夏の夕べの樂しいつどひ 朝鮮空前の催し

吾が半島美術の華、鮮展は來る二十日から若草町の朝鮮總督府舊廳舍に開かれることゝなりました、回を重ねること十三回、朝鮮の美術は益々發展の道をたどりつゝありますが、また研究的な所なしとしません、此の際本社は御多忙な審査員諸氏を煩はし美術講演會を催して一層半島美術の進展に拍車をかけることゝなりました、美術に關心ある一般の御來會を希望します、各位が夕食までの時間を意義ある美術講演會に費す事をおすゝめいたします

本社來青閣 十五日午後

講演

- 妓生と李朝壺 廣島晃甫先生
- 鮮展洋畫部所感 白瀧幾之助先生
- 農民美術の二種類 山本鼎先生
- 朝鮮と工藝 田邊孝次先生

一、會場 本社來青閣 一、期日 五月十五日午後四時半

【入場無料】(時間を守りますからお早くいらつしやい、役所會社の歸途、お立寄り下さい)

主催 京城日報社

半島藝術の最高峰—— 鮮展の入選決定

閨秀畫家の進出物凄く故加藤孃涙の一點

十四日午前十一時初夏の半島美術界を飾る待望の鮮展入選が發表された、總出品點數は千百六十二點で、その中落選の憂目を見たもの八百五十六點といふ

嚴選 ぶりで、受賞入選の榮冠を戴き得た人は二百六名、二百八十六點、このほか無鑑査が十九名、二十點であるから、今回の展覽會に顏を並べるのは三百六點(二百二十五名)である各部別に受賞入選を見ると

東洋畫(第一部)六十三點、西洋畫(第二部)百六十四點、工藝品第三部五十九點

半數以上は落ちる嚴選ぶり

新入選はと見れば今年は驚くほど女流が多く、まづ東洋畫では十四名のうち女流が十名を占め、洋畫では二十名中九名が女性である、ところで洋畫部の中に

一人 鑑査員らを泣かせた作品があつた、故佐藤好子孃の「靜物」で既報した同孃の絶筆がそれである、なほ工藝品の新入選は夕刊締切迄に事務整理が完了せず發表されなかつた

第一部

東洋畫 無鑑査七點

あこがれ京城田中文子▲城壁晨泊同李玉順▲金剛山二題(初雪の萬物相六花蘿夕照)同加藤俊吉▲深山幽閣同李用雨▲神國鑑堀同正木準▲坂路同李象範▲響松同松田正雄

第一部

東洋畫 入選六十三點

チャング木浦原田米市▲菘畫枝大邱千野左門▲遊鯉圖南間田一▲眠ゆる莊のおもて元山田中勘四郎▲春岡裏相哲先生像京城洪邑基▲早春の朝平壤江口敬四郎▲晩秋同▲江村晩晴全南李[illegible]▲[illegible]

村瑩雨同權九玄▲金剛白雲同伊勝淵右衛門▲漁師擔擔同白潤文▲舞子同藤生登子▲夏の女同田中文子▲晩春同白潤文▲早春の花同横瀬濟子▲浪人同李順行▲梅全州李應香▲秋晴京城李玉順▲臨春同坂井君子▲金剛二題の內九龍淵同林慎一▲朝同根岸晃之助▲卓上靜物同五井園子▲[illegible]▲朝同貞永正子▲[illegible]

第二部

西洋畫 無鑑査十二點

[illegible]

第二部

西洋畫 入選百六十四點

[illegible]

第三部

工藝品 無鑑査一點

第三部

工藝品 受鑑査五九點

[illegible]

初入選の人々

鮮展の鮮しい初入選の榮を得た半島畫壇の新人たちのうち、異色ある幾人かの人を訪ねてみた

先生のおかげ 五井園子さん

第一高女五年に在學中の五井園子さん(一九)も見事初入選、西四軒町のお宅はわきたつ喜びだ、お姉さんは

寫眞説明 右上から庄司忠直、佐野哲子、新野新一郎、左上から貞永正子、五井園子

十六歳の少年 庄司忠直君

京城師範の二年生、まだ十六歳、入選者中の最年少者です、學校の先生は加藤松林氏です、入選したのは結局加藤先生の熱心に教へて下さつた賜物ですと言葉少く語つた

「お父さんがすきで油繪具を買つたのが去年の八月、他の學課よりも繪がすきです靜物と風景を出しました、放課後と日曜日にかきます」と富田先生はさも自分のことの樣によろこんで横から「靜物の方がよかつたがな」

官邸の溫室 新野新一郎氏

本府近藤保安課長の親類で、旅先きでは矢野秘書官にまちがへられるといふ氏はその秘書官と一緒に描かれるんださうです、とても嬉しさうな顔……

中學時代から好きでやつてはゐたが、油はこの數年で、長くやつた譯ぢやありません、荒井さんに見て戴いて批評してもらつてゐます、今度は官邸の中の溫室のところを描きましたよ

父知らず出品 佐野哲子さん

十七の春を迎へた淑明女學校出身の佐野哲子さん、女學校時代からスポーツマンできこえた哲子さんは鮮展へ人に知れぬやうコッソリと出品したそれが入選した、宅の太平通二丁目で父君昭之助氏はこれは又意外といつた調子

さあ何を描いて出しましたか一向にしりません、とに角娘は繪が好きでしたよ

と九州辯で佐野氏は語つた

母親の喜び 貞永正子さん

「描くはすきです」

貞永正子さんは第二高女出身、今年とつて廿一歳の娘さん、お師匠さんは合原松琴氏、旭町二ノ四一の貞永さんを訪れると正子さんは不在、妹さん達が出て「まあ姉さん入選したの」と自分のことのように大喜び、おかあさんは語る

女學校卒業後家事に從はしてゐたのですが是非本人が東洋畫を習ひたいといふものですから昨年春頃から合原先生宅に通つてゐます、今度出品します時も娘は未だ充分な自信がなかつたとみえて「出さうか出すまいか」とかなり躊躇したものでした、入選と聞けば本人はどんなに喜ぶことでせう

危い汽車の通學

普校生デッキから落ち即死

十二日午後一時半頃平元西部線長林行列車が閔入構の際、乘車中の平南順川郡舍人面倉里舍人普通學校二年生[illegible]は誤つてデッキから轉落頭部を粉碎して即死した

身投げ助かる

身寄ない男

京北生れ住所不定柳成根(二〇)はかねて病身に加へて親類も知人もないところから十一日午後七時頃漢江人道橋上から投身したのを通行人に發見救助され、手當の結果蘇生した

あすの天氣(15

豫報 晴一時曇

十四日 正午 [illegible]

十三日 最低 [illegible]

太田胃散
實質本位
盛んに賣れてる胃病藥
本舗 東京 太田信義藥房

高級 イプセンインキ

脚氣と榮養に
アベリー
注射劑 錠劑 液劑 粉末
專賣特許 强力濃厚ヴィタミンB製劑
ヴィタミンBの研究に於て斯界の權威たる藥學博士衣笠豐氏創製
適應症 各種脚氣の治療及豫防・榮養障碍・食慾不振・便祕・姙娠惡阻・小兒發育不良・産婦・病中及病後の衰弱等に對し榮養を増進す・動脈硬化症・血壓過高症に對し新陳代謝を旺盛ならしめ病狀を輕快す。
全國著名藥店に販賣・類似品多數ありアベリーと御指定を乞ふ・詳細說明書進呈
第一製藥株式會社

五千圓のひろひ物
日本債券月報社

ジュピター交響曲
モーツァルト作
全世界待望の名レコード出づ!
ビーチャム卿指揮
倫敦フィルハアモニック管絃樂團
あらえびす氏曰く「最上の曲、申分のない指揮、素晴らしい録音。私は本當のジュピター交響曲を始めて聽いた樣な氣がする。」
コロムビアレコード

一番うまいし 躰に良いし お添へ物が またステキ
ボーイ菓子 スカウト
どこの菓子店にもあり

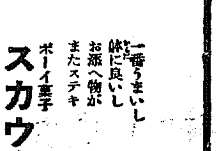

急告
極上 眞砂土 御希望の方へ差上げます
御入用の方は現場 埋立、敷均し等便宜御相談に應じます 又は電本四九九津留へ

スポーツを語る座談會 (一)

半島スポーツ界の權威者をあつめて

極東オリンピク參加問題＝同大會勝敗豫想＝スポーツ界の行きべき道＝等々

時 十一日夜七時　**所** 本社貴賓室
出席者 家永正彥、鹽崎光藏、竹内一、湯澤茂、姜部、目良正時、早稻田英敏、鈴木武
本社側 矢野社會部長　大野、佐々木、太田記者

矢野 お忙しい中を御參集下さいまして感謝します。極東大會も愈よ明日に切迫してゐるのでありますが、今度の大會は滿洲問題もかなりの波瀾を見たやうだし又これを一轉機として所謂スポーツマンとスポーツ統制團體の國家的動向時代が現出するのではないかとも見られますので今宵は朝鮮のスポーツ界を指導してをられる各部門の權威者諸氏の御集まりを願ひ今後の日本スポーツ又は半島スポーツの指針といふものについて御意見を聞ひたいと存じます、どうか自由な氣持ちで腹を割つて話して戴きたいと思ひます、傍り遲いやうですがまづ前座として極東大會の豫想からでも……鈴木さん陸上などうです

鈴木 陸上は絶對的に有望です、たゞ四百米が新進で僅りい、記録が出ないので懸念してゐるのですが百、二百はまづ大丈夫と思つてます、中距離は選手各自大分走法などを研究して最近グッと記録を上げてゐるからこれも有望でせう、一萬米では半島代表の孫君が今度新記録を作つてゐるが、比島に孫君を破るものは居りますまい。ハードルも一般に有望の種目に見てゐます、フイールドは日本のかきいれ種目で特にジャンプは非常にレベルがいゝ、この前支那に記録を異へてゐるが今度は日本の新進が全種目を稼ふと確信してゐる、走高跳は比にトリビオといふうるさいのがゐるから一寸油斷がならぬ、棒高跳は支那でも三米八十を飛ぶ選手を滿洲から賀つて行つたといふ話ですが日本の新鋭も相當活躍するだらうからこれ等の種目もかなりの興味を呼ぶだらう、それから投擲だが之は砲丸の高田が不出場で藤田の活躍ぶりといふところから危險性がある

大野 槍も危いかね

家永 槍は大丈夫、三段跳は日本のものだらう

竹内 危險性のあるのは短距離だ、スタートのごまかしが恐ろしい。向ふの選手は山でスタートを切るのがあるからな……。ひどい話になると田舍の落ちた場所を鉋つたとかでこの前神田君が憤慨したことがある。佐藤、中島両君の等が不出場となるとトラックが心配になるね、五輪、十種競技は問題なく日本のものだらう

家永 長距離で懸念されるのは日本の選手は主に最後の頑張の練習をやつてゐるが向ふの選手は出足が早い、日本選手が果してコース半ばで相手を捕へるかどうか相手が逃げ込む恐れがあるね

矢野 水上はどうです

竹内 水泳の切符が日本人で賣れ切れたさうだナ（一同哄笑）

早稻田 水上は、日本選手權大會をマニラへ持つて行つたやうなものです。昨年比島と我國だけの對抗試合があつたが無論の選手だけでやつつけてゐる、日本の制覇は一寄に攻め立てれば勿論問題はないです

家永 向ふのレコードなど了く判つてゐるかネ

早稻田 色々の通信で見ると概して日本程熱心にはやつてないやうだ。だが今年は日本に一泡ふかせる肚りで二月頃から練習を始めてゐるらしい

矢野 水上で危險性のある種目は

早稻田 危險といふ程でもないが少し手ごはいのが二百平泳の比島のイルデフォンゾ、ジャルム、アラサド等だがイルデは現在二分五十四秒位の實力に落ちてゐるやうだから、かつてはわが鶴田御大を脅かしたイルデも今は影薄しといふわけです、日本の二流どころで對戰しても立派に勝てる自信があります

佐々木 だつたら何も一流をつれて行かんでもよささうなものを

早稻田 そこは、敵を徹底的にやつつけるといふ事と、いゝ記錄を出したいからです

家永 この前そんな事があつて上海で敗けたといふぢやなかつたか

早稻田 そんな事もあつたやうだ、まあ自由型のアーリー、背泳のクリスチャン位のもので日本選手と立ちわたる選手はゐない

大野 支那の水泳はどうかな

早稻田 支那は京城の選手だけで澤山だ！

矢野 次に庭球の方は

姜 庭球には記錄といふものがありませんから、ハッキリした目度がつきませんが、まづ日本が優勝するとは問題ないと思ひます

家永 いままでに負けたことがあるかナ

姜 一九二七年、支那の例の庭選手がみたとき負けたが今ほどこへ行つたか姿を見せない

矢野 排球はどんなもかな

竹内 排球は一九一三年から三十年近日本の勝つたことのない種目だ、卅年に東京でやつと二等になつたのだが、結局は今年も駄目と見切りをつけてゐる、特に審判のむつかしい種目だけに、審判ぶりが恐ろしいのだ、比島選手は日本にも來た事があつて、試合ぶりを見てゐるがボールの運び方が非常に敏速である、日本選手は大體攻擊よりも最初デフェンスから適當に攻勢に轉ずるといつた戰法だが向ふは最初から攻勢に出るからこの點惱まされるだらう、支那には勝つかも知れぬが比には勝てまい、向ふも日本の實力を知つてゐるからな、排球は支那が一番弱いだらう

大野 サッカーの豫想は

鹽崎 この前東京で初めて一等になつたのだが、やはり敵は支那だ、支那選手は個人競技は實にうまい、その點日本選手はとても敵はないが日本選手はコンビがよいからまづ實力伯仲と見て豫想は困難だナ

竹内 ともかくボールゲームは審判で左右されるから困る

鹽崎 遠征の不利は僅のコンディションや氣候の變化などよりも、審判の不利といふ奴がある、バレーなんぞ相當やられるゾ

大野 だが暑いのも困るぢやろッテ、食物はどうかな

早稻田 向ふはもう九十五度位さうだ、プールは水温の高いのは日本選手に適してゐるやうだ

竹内 僕はかつて四百で出場したが暑くて屁古垂れた、喰ひ物の話しか、向ふは第一米が出來ない土地柄だ

鈴木 しかし今度のゲームは滿洲問題もあるから相當エキサイトするだらうな、サッカーの日支對戰など見物だぜ

竹内 やるぞ＝物凄からう。かつての話だが、比選手が支那選手を毆つて試合中止したこともある位だ

家永 だがね今度の大會では日本選手が勝てばいゝがまけて文句の出るのは陸上だ、勝つて當り前、まけた時の陸上選手が可哀想だョ

鈴木 なにしろ悲壯なもんだナ（つゞく）

（寫眞は向つて右から湯澤、早稻田、鹽崎、家永、鈴木、姜の諸氏、手前は本社側）

極東オリムピック大會【第二日】

支那替玉を使ふ　我國から嚴重抗議

【マニラ十三日發電】十三日の日支排球戰で我國を破つた支那排球チーム中、途中で中衛の陳關兩選手に代つて出た林、鄭選手は本國の林鄭選手でなくメンバーにない陳督球で、この陳選手は正式メンバー中にない選手であることが判明したので、日本體協本部で十四日抗議文書を以て大會本部に嚴重抗議することに決定した

野球　日本大勝　對支野球戰

【マニラ十三日發電】日支野球戰は十三日午後二時五十五分リザール野球場で審判ゴンサールス（球）カルピタン、ピラノエバ、エンリテツ（壘）四氏審判の下に支那先攻で開始、支那は六回に一點を入れたのみで、日本は各回に大量得點をなし、結局二十A對一で日本大勝す、閉戰五時二十六分、バッテリー日本菊谷、高橋—手塚、伊藤▲支那鄧—歐陽浩

支（先）	0	0	0	0	0	1	0	0	0	1
日	4	1	1	1	5	2	2	4	A	20

庭球　比島に凱歌

【マニラ十三日發電】比島對蘭印の庭球試合は十三日午後二時よりリ庭球場に於て擧行、結局初出場の蘭印は左のスコアで惜敗した

●マウリシオ　●ザモラ（比）　フレッ　デイイ　六—一　八—六　七—九　六—二　ザモジョ　ホエリワ　フ兄（蘭）　ゼメチ　ホエリツ　ブ郎

第二日目雜觀

【マニラ十三日同盟】極東大會第二日目十三日は昨日に引續き天候晴朗、競技は先づ午後三時より日支の野球に始まり庭球、排球、蹴球と各競技は夫々豫定通り進行し第二日も無事終了したが今各競技の雜觀を記して見やう

▲野球（日支）二〇A對一で大勝した日本チームはさながら練習の樣に樂に戰ひ支那チームを屠つた、強打者松井がバッターボックスに入る每にスタンドからは拍手を浴びせ大人氣であつた、殊に中アキレス腱を切つた日本チームの投手中村選手は松葉杖をついてベンチから各選手を激勵してゐた

▲排球（日支）此戰では支那側が勝つとの評判高く支那人見物はスタンドを埋め盛り支那が勝つや總立ちとなり拍手喝采して暫し止まず邦人側は日本の惜敗に選手連に同情しその周りを取卷き慰め合つた

▲蹴球（日、蘭印）日蘭戰は比支に關係ないので見物少なく大分の入り、昨日の比支の試合と比較にならぬ緩慢なゲームに終始し觀衆を醉はした

▲庭球（日支）庭球コートで佐藤、山岸組のファインプレーに顏負の見物人は知らず識らず拍手を續け邦人觀衆は喜ぶこと限りなく排球戰の場面と好一對の感があつた

蹴球　蘭印に敗る

【マニラ十三日發電】日蘭蹴球戰は十三日午後五時より競技場で開始、日本の力闘及ばず七對一で日本は敗れた

蘭印 7（2—0、5—1）1 日本

女子排球　支那が敗退

【マニラ十三日發】比島對支那女子排球戰（オープンゲーム）は十三日午後五時より庭球場第一コートで擧行、結局二對一のスコアで比島女子チーム勝つ

比島 2（22—20、21—10、13—21）1 支那

排球　日本惜敗す

【マニラ十三日發電】日支排球戰一回戰は十三日午後三時より排球第一コートに於て擧行、接戰の末三對二で日本惜敗す

支那 3（21—14、10—21、21—19、13—21、21—18）2 日本

極東大會成績

【マニラ十三日發電】第二日までの各種競技成績左の如し

	日本	比島	支那	蘭印
野球	一勝	一勝	二敗	—
庭球	三勝	三勝	三敗	三敗
排球	二敗	一勝	一勝	—
蹴球	一敗	一敗	一勝	一勝
籠球	二敗	一勝	一勝	—

陸水兩競技スケヂュール

【マニラ十三日同盟】十六日より開始される陸上、水上兩競技のスケヂュールは左の如く決定十三日發表された

▲陸上
十六日＝白米、高跳、四百米、中距離、四百米各豫選、砲丸投、千五百米、走高跳、走高跳各決勝
十七日＝百米、砲丸投、四百米、高跳、棒高跳、一萬米、槍投、二百米、三段跳、中距離、八百米各決勝
十八日＝五種競技、十種競技（百米、走巾跳、砲丸投、四百米、走高跳）千六百米リレー各決勝
十九日＝十種競技（高跳、圓盤投、棒高跳、槍投、千五百米）決勝

▲水上
十六日＝五十米自由型、二百米平泳、四百米自由型各豫選
十七日＝五十米自由型、二百米平泳、四百米自由型各決勝
十八日＝百米自由型、千五百米自由型、百米背泳各豫選
十九日＝百米自由型、百米背泳、八百米リレー各決勝、飛込

天龍と錦洋　關西大相撲來る！　二十三日から京城三越裏で

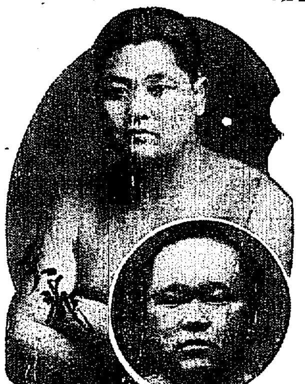

相撲道改革の爲め大日本相撲協會から脱退して二年苦闘の中に着々と基礎を築いて來た大日本關西角力協會天龍、錦洋一行は二回目の滿鮮巡業に上り目下南鮮を巡業中であるが、愈々來る二十三日から晴天五日間大石昆七氏の勸進元で三越裏空地で大相撲を行ふこととなつたが既に先發として熊澤芳太郎氏（元司天龍）が乘込んで準備を進めてゐる（寫眞天龍と錦洋）

大相撲　三日目勝負

大八州（よりきり）銚子灘
筑波嶺（よりきり）綾岩
太郎山（おしだし）出羽岳
越ノ海（したてなげ）出羽ノ花
金華山（はたきこみ）大浪
駒ノ里（おしだし）番神山
巴潟（おしきり）吉野岩
磐石（したてなげ）若川
旭川（したてなげ）金湊
綾昇（そとがけ）桂川
盾甲（おしだし）大潮
若島（こてなげ）土州山
太刀若（つきだし）瓊ノ浦
新海（うつちやり）備州川
松前山（つきだし）武藏山
男女川（よりきり）海光山
双葉山（したてなげ）能代潟
清水川（つきだし）大邱山
玉錦（よりきり）高登
打出六時二十分

實業中等野球リーグ

實業リーグ　5—4　殖銀雪辱　對府廳戰

京城實業野球リーグ殖銀對府廳第二回戰は十三日午後三時から龍山球場に擧行、五對四で殖銀雪辱した、審判（球）將藤（壘）竹内、中村三氏

府廳	0	0	1	0	0	3	0	0	0	4
殖銀（先）	0	1	1	0	1	1	0	1	0	5

◇第一回 殖銀中島中飛、山谷遊匍李三飛、各々第一球を打ち三球で簡單にチエンヂ▲府廳田上ルに出たが内田三振

◇二回 松本三振、鈴木三壘線を快打して出て二盜、保田一飛後百瀨の中飛落球に鈴木得點林三振▲府廳柴田四球に出たが保坂の鐵打は投飛となり併殺さる、矢吹三飛

◇三回 殖銀内牧左前安打に出たが中島の三匍に封殺さる、山谷投匍で中島二進更に李の三壘右を拔く安打で生還、松本遊匍▲府廳二死後田上四球を選び二盜投手牽制球を遊擊手二壘に暴投して三壘を得、投手ボークで得點す、馬場も四球に選いたが佐田遊飛

◇四回 兩軍無點

◇五回 殖銀一死後内牧四球に出たが中島の遊匍で封殺され、中島二盜、山谷の二飛落球に一擧得點す、山谷は二壘を與つて刺るのみ▲府廳二死後内藤四球に出たが林二匍で鈴木ホームに封殺され内牧中大飛に終る

◇六回 李遊匍一壘惡投に生き松本のバントで三壘迄猛進するや鈴木左越二壘打を放ち悠々生還、保田四球、百瀨左飛落球一死滿壘となつたが林二匍で鈴木ホームに封殺され内牧中大飛に終る▲府廳田上四球に出で馬場の三壘左を拔く安打に還壘＝殖銀林退き字投手、勝瀨入り左翼となる＝佐田四球兩壘、内田Pゴロ一三後遊匍を見し田上得點佐田は二壘に封殺柴田右前安打に馬場も得點、祖二盜、保坂死球を喫してまた滿壘、矢吹四球で押し（同點）＝吉本入り投手、李は左翼に廻る＝谷口、内藤共に三振に討取らる

◇七回 殖銀無點▲府廳一死後馬場左前安打に出で佐田四球に選いたが祖投飛、柴田三匍に空し

◇八回 殖銀松本二＝二後左翼越本壘打を放つ一死後、保田三壘强襲安打に出たが後續なし▲府廳二死後谷口二壘右安打に出たが内藤二飛

◇九回 殖銀二死後山谷遊匍惡投に生き李右越二壘を放つたが松本三匍▲府廳三者凡退、閉戰五時廿分

京電殖銀は廿一日

既報京城實業野球聯盟リーグ戰中殖銀對京電試合は廿日（日曜）行ふ豫定のところ廿一日（月曜）午後四時半より京城グラウンドに於て擧行することに變更された

決勝戰

殖銀對府廳決勝戰は十五日午後四時から京城球場で行はれる

中等リーグ　6A—5　龍中勝つ　對善隣戰

中等野球聯盟主催の京城府内中等學校リーグ戰は十六日京城グラウンドで開始、京師對京商戰（既報）の後を受け、善隣對龍中の一戰は午後四時十五分佐武（球）田代（壘）兩氏審判の下に善隣先攻で開始され、結局六A對五で善隣惜敗した

善隣（先）	0	2	2	0	0	0	0	1	0	5
龍中	1	2	3	0	0	0	0	0	A	6

▲試合時間二時間五分▲二壘打 龍中三木三壘打善隣一本▲遊球

全鮮專門校軟式庭球

第二回全鮮專門學校軟式庭球大會は十三日午前十時から京城運動場コートに行はれた第二回戰以下次の如し

◇第二回戰
醫專（丁李・金炳）4—1 高商（野田・池）
高商（安藤・森）4—2 醫專（田吹・野副）
藥專（岡田・岡西）4—2 法專（中村・永）
醫專（中岡・北原）1—4 醫專（金谷・金福）
高商（向井・山根）4—0 藥專（張河・趙誠）
醫專（金郷・山黔）1—4 醫專（柳太・咸炳）
醫專（中福・田原）1—0 醫專（姜・孫泳）

◇三回戰
醫專（杉・曾我）1—4 法專（成世・殷）
醫專（千・安藤）4—0 高農（森・安藤）
藥專（岡田・岡西）4—3 醫專（金福・金谷）
高商（向井・山根）4—2 醫專（柳・咸炳）
醫專（孫・姜）3—4 法專（咸・李利）

◇準決勝戰
醫專（千）4—0 藥專（岡田）
高商（向井・山根）4—3 法專（成・殷）

決勝戰
醫專（千）4—0 高商（向井・山根）

鮒釣り大會　阿部氏優勝

本社主催の趣味の鮒釣競技大會は十三日初夏の爽風薫る富平で行はれ午後四時競技終了と共に審査を開始し左の如く入賞者を決定、一等釣友會阿部勝氏には優勝カップを其の他種々賞品を贈し盛況裡に終つた

第一等阿部勝（釣友會）▲第二等松前孝二（同）▲第三等新山勇夫（同）▲第四等中島豐吉（釣友會）▲第五等副島司（釣友會）▲第六等牧▲第七等井上▲第八等和田▲第九等飯田▲第十等後藤以下四十七等迄略

お禮 本競技大會開催に當り多大の厚意を寄せられた富平驛、富平青年團、其他有志各位の御斡旋に對し厚く御禮申上げます

輝く入賞者　寫眞向つて左から三等新山勇夫氏・一等阿部勝氏・二等松前孝二氏

酒井米子一座　朝日座日延　三ノ替狂言

その觀劇は陝鐵ファン層に好感氏の感激となり初日以來滿員の盛況を續けて居る朝日座での酒井米子一座の公演は本社愛讀者優待デーとして大入り、一聯の公開も愈々明十四日を以て打切ることになつてゐたが連日各階層の觀客が詰つて到底收容しきれず十三日劇團主と本社側の打合せの結果十五六の二日間日延に決定した、三ノ替り（十四、五兩日）の狂言は左の通り

第一 御誂次郎吉格子（五場）直田平助（荒木）次郎吉（光岡）ゴマの灰平吉（久米）娘お七（滝川）女中お梅（徳川）

第二 お富さんげ血櫛（二場）與三郎（荒木）蝙蝠安（光岡）おとし（滝川）岡谷強（石原）切られお富（酒井）

第三 花の東京（七場）漁師大作（荒木）同清作（光岡）網三（久米）良一（マキノ）株屋（石原）お辰後の女給君子（酒井）

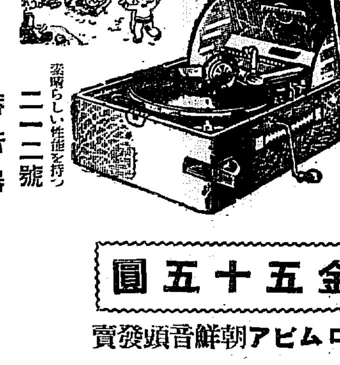

コロムビア　時　Columbia
ポータブル
蓄音器 コロムビアレコード 月賦販賣
素晴らしい性能を持つ 二二二號
金五十五圓
コロムビア朝鮮音頭發賣
京城驛前
明時堂蓄音器部
電話本局二四四四番

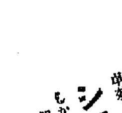

先づ深呼吸　次に……　サロミンA
一ヶ月分　一・五〇

巴里では美しい婦人は皆—
お顏の爽やかさな保ち爽登すべき若々しい顏色を得るには—單效、衞生的、有益、必須なるシモン　クリーム
しか使用いたしませぬ。
朝夕、御洗顏後の
酒つたお肌に斷然素敵—
シモン白粉
シモン石鹸
CREME SIMON
使用法をよく御守り下さい
總代理店 上海市 ネミロヴスキー
M. KL. L. NEMIROVSKY,
Route Cardinal Mercier, SHANGHAI

謹近火御見舞
昨夜近火の際は早速御馳付御見舞を忝ふし難有厚く御禮申上候一々拜趨御禮可申上の處混雜中御尊名伺ひ洩れ有之哉も難計不取敢以紙上御禮申上候
昭和九年五月十四日
新町遊廓組合一同

謹近火御見舞
陽樂園本園
水菓子　信治
京城新町
電話本局二〇三三番

コーヒーシロップ

無刺戟性強力殺菌外傷藥　コロ液
外傷、火傷、皮膚病、痔疾、トラホーム咽喉カタル、婦人生殖器カタル、淋病及化膿性諸病
定價 三十錢 六十錢 一圓五十錢
各地薬店にあり
東京市四谷區四谷本町三丁目
阿久津化學局
振替東京六二二五五番
◎此新聞名記入御申越次第試供品贈呈

謹近火御見舞
貸座敷　石橋廉造
京城府新町十三番地
電話本局二八九〇番

謹近火御見舞
新町組タクシー
京城新町一三番地
電話本局二〇九九番

●模範的頭痛藥！胃腸をこわさぬ　ノーシン●

日蘭會商迫る

本邦貿易の將來を卜する 試錬の經濟外交

劃期的バーター制の成否は ジャバ糖輸入如何に懸る

【東京電話】本邦の對外貿易の將來に大影響を齎す日蘭會商は愈よ六月四日開催される運びとなり日本代表一行は來る十九日神戸を出發する事となつたが今回の會商は一國對一國の全輸出入貿易を包含するバーター制を持議すべき劃期的試みで從來の日印會商乃至日英間協議會に比し問題の複雜なる丈けに其の成行は各方面から異常の緊張をもつて見られ我國政府は目下連日對策の協議を行ひ蘭印政府の意向を考慮して日蘭間の全貿易を或程度に阻止することに依つて我國の受ける打擊を最少限度に喰ひ止めるべく研究を重ね其の具體的問題は結局日本側がジャバ糖を幾何買得るかといふ點に歸し交渉の成否は全くジャバ糖の輸入如何にかゝつてゐる今回の會商の裏には日、米、獨、蘭本國間の政治上の諸關係其他複雜せる關係もあるが蘭領東印度自體の經濟的窮迫が主因となつてゐる點が充分認められる

その重大なる點は特に砂糖の在荷が累積したため同國經濟が困憊し財政の危機を齎らしてゐるためである云々 末現在同國砂糖在荷は三百萬噸に上り其の價額は一億六千萬ギルダーに達して有り本年度のジャバ糖海外輸出を百三十萬噸島內消費を三十五萬噸と見ても本年末在荷は依然として百五十萬噸に上り同島の砂糖生産を今後全然停止しても向一ヶ年は輸出及び島內消費の需要を充し得る譯でこれが處分を日蘭會商に依つて解決せんとする限り日本としても此の點について具體的對策を樹立せざるを得ない

かく日蘭互惠の立場から現下の國際情勢を充分洞察して善處するため我國としても對蘭印輸出業者(綿織布、人絹、雜貨業者)及び砂糖ゴム雜貨等の輸入業者側と連絡を確立し對蘭貿易聯盟を含む組合の結成乃至輸出入のギャップに對する政府の各種の施設を必要とする。しジャバ糖買增に對する日本の方針を確立互讓の途を開く事が經濟外交の本領でありこれに對する蘭印側の誠意如何が會商の成否を決するものと見られてゐる

驀進する半島貿易

四月中貿易總額八千九百萬圓 前年に比し四割强增

四月中の朝鮮輸移出入貿易總額は八千九百九十四萬九千四圓で前年同月中に比すれば二千七百五十三萬八千四圓の激增であり、うち輸移出は四千六百二十六萬八千四圓、輸移入は四千三百六十八萬圓で差引二百五十八萬八千四圓の出超であるが同月中に於ける各港別輸移出入內容は次の如くである(單位千圓)

◇仁川=移出五、一三三、輸出七一一、移入八、一二三、輸入八三五
◇京城=移出三七、輸出二八、移入一、七五八、輸入一八六
◇群山=移出六、五五二、輸出一五、移入一、五二八、輸入一二七
◇元山=移出三〇一、輸出三二、移入八二六、輸入四二八
◇城津=移出一四一、移入三三七
◇清津=移出一、二〇三、輸出五六〇、移入一、七九六、輸入八三四
◇雄基=移出二七二、輸出四七九、移入七五五、輸入二〇七
◇南山=輸出一九九輸入一三三
◇三陟=輸出八三、輸入一〇
◇興南=輸出二〇、輸入八
◇釜山=移出一〇、八八六、輸出四八七、移入一一、五九二、輸入九五二
◇木浦=移出二、八七三、輸出一一、移入七一五、輸入一五六
◇大邱=移出三六、輸出二、移入二二四、輸入二一
◇新義州=移出六九三、輸出一、九七八、移入一、三四二、輸入三、四三〇
◇龍岩浦=移出七七、輸出九七、移入九二、輸入二三三
◇鎭南浦=移出六、五八七、輸出九〇、移入三、一一四、輸入四五八
◇平壤=移出九、輸出一七八、移入四八九、輸入三五七
◇其他=移出五、六九四、輸出九九、移入二、五〇九、輸入九一
◇合計=移出四一、〇〇一、輸出五、二六七、移入三五、二〇七、輸入八、四七三

高山東拓總裁

北支から上海へ 各要人と懇談す

【上海十四日發聯合】約二週間北支那、山東その他の投資事業狀況の視察傍ら借款整理、支那への投資、日支合辦事業計畫につき支那側と協議を遂げた東拓總裁高山長幸氏は十三日午後四時大連丸着滬から來滬南京路カセイ、ホテルに入つた、當地には數週間滯在し許郭氏或は中國銀行總裁張公權氏らと以上諸問題につき懇談する筈で右につき高山總裁は語る

滿洲および上海事件後の滿支の實情もだいぶ變つて來たし自分は七、八年前一度視察したので今度も視察に來た譯だ、視察に來た以上必要によつては支那側諸要人と會見し相當收穫を得たと當地でも必要によつては實郭氏と會見する積りだ、最近種々噂されてゐたが自分の來滬は單に事業上の視察に過ぎない

西鮮合同電氣が 増資株一部公募

一萬一千餘株をプレミ附で

西鮮合同電氣(本社平壤)は一月一日朝鮮電興を中心に西鮮地方四電氣會社を併合して設立された西鮮地方の電氣統制のトップを切り本年七十六萬三千圓を資本金一千萬圓挑込資本三百四十萬二千百圓に增資を決議し、目下新株挑込手續き中であるが、今般增資新株の一部を北村、山本大原の三現物店から成る京城證券團の手でプレミアム附で賣出公募する事となつた。即ち增資新株總數は四萬二千五百四十株であるが、右のうち三萬一千四百九十二株は四月廿日現在株主の持株五株に就いて一株の割當を以て引受けしめ、殘餘一萬一千四十八株を一般より公募するのであるがその募集要項は左の通り

募集要項

▲募集株數一萬一千四十八株▲一株の額面金額金五十圓▲一株の額面超過金額任意▲第一回挑込金額金十五圓(申込證據金併算)▲應募數單位任意(端數も可)▲募集期間昭和九年五月二十一日より昭和九年五月二十二日迄▲申込證據金一株に付二圓五十錢▲募入決定方法額面超過金額最高なるものより逐次割當最低額面超過金額多數なる時は取締役會に於て決定す▲割當決定期日昭和九年六月五日▲第一回挑込金及額面超過金挑込期日昭和九年六月三十日

內地製絲家が 鮮內移轉を計畫

生産費切下目的で

人絹時代の出現の反面に於て天絹は一大脅威を加重されつゝあり、重大苦境に喘いでゐるが、天絹の消費增進は從來の如き人絹との比價に於て著しく高値を持する限りは到底望み難く、而も現狀に照する限り製絲家自身は勿論のこと蠶業者方面に對してもその苦しき値ごろ低下は直ちに由々しき生活問題さへ惹起するのであるが最近內地大製絲家筋は如何にしてその生産費を低下するかにつき愈よ眞劍に研究中であり、傳へられるところによれば、この生産費切下げの一策として製紙工場の鮮內移轉を目論み、旣に現地調査を開始するに至つたものさへ生ずるに至つた模樣である

因みに西鮮合電の營業狀況は平壤を中心に北は平北昌城郡、東は平南江東郡、西は鎭南浦に及ぶ廣汎なる配電區域を擁し、一般需燈及動力用以外に右三道所在の金山及石炭坑に對し供電を行ひ、最近一ヶ年供電量四千六百萬キロワット時に達し、現在八分配當を遂行して居るが遠らず一割配當を實現する筈であり一方朝取證券市場においても短期上場申請の見込である

天然氷亂賣開始

一駄當り一圓の 記錄的安値で

昨年天然氷合同が決裂して以來既に一個卸と云ふ未曾有の安値で賣出したよつて各社共此れに追隨同値に賣出したが右値段は記錄的の安値であるが其のトップを切り配當付きで一値を豫想されて居たところ果して今年の需要期に入るや京城天然氷

規則の改正が問題となり商工省當局も目下研究中であるとのことだつた

一、郵便料金引上政府の增税計畫による郵便料金の値上に商工業者の重大問題であるからこれが對策は日本商議に依賴すること となつた

一、商權擁護に關する件は日本商議の渡邊理事より經過報告があり松本商相の意嚮は商工省として近く對策を樹立するといふことであつた、なほ次回開催地は鹿兒島か和歌山の何れかを選ぶ筈である

取引所制度改革に

愈よ商工省が乘り出す

十四日全國關係團體に諮問

【東京電話】商工省では豫ねてより現行取引所制度の不備を是正せん爲め取引所制度調査委員會を設けて研究を進めつゝあつたが大體の基礎調査も終り愈よ近く取引所制度調査委員會の改編を行ひその內容を擴充して取引制度の改善及び諸般の懸案を一掃することとなつたので商工省では萬全を期するため一應關係業者の意向をも聽取する必要があるといふので十四日全國の取引所商工會議所等の關係團體に對して現行取引制度につき左記の諮問を發するところあつた

一、取引の公正圓滑を期する上において改善を要する事項
一、取引所の管理經營上改善を要する事項
一、過當なる取引取締改善を要する事項
一、仲買保證上改善を要する事項
一、其他現行取締制度に關し改善を要する事項

全國商議の 商權擁護

伊藤商議理事談

松江に於ける全國商議理事會に出席した伊藤京城商議理事は十三日夜歸城したが左のごとく語つた

議案は全部で二十で論議の中心は『商工會議所法改正』で特に商議自選舉規則の改正試驗金徵收

漸次軟調の 金塊相場

日銀に値鞘寄

本日の市中金塊相場は買値十二圓賣値十一圓八十錢と依然軟調を示し先行き買値十二圓割れを豫想されてゐるが立入筋では日銀買入値十一四六錢に漸次鞘寄せするのではないかと觀測してをり市中取引も比較的閑散である

京城ゴム業者

組合を創立す

京仁のゴム同業者では十二日明月館に於て定時總會を開催したが京城鐵道ゴム業者組合と名稱を變更、規約を改正して新たに創立總會を開いた、組合員は京城、仁川、開城の三十六名で新役員は左のごとく決定した

理事長李圭元(大陸ゴム) 副理事長松浦勝藏(國松ゴム) 朴永根(朝鮮ゴム)

日米爲替

東京爲替(十四日)

【東京電話】對米電二十九ドル四分一—三十ドル八分三對英電一志二片十六分三買一志二片四分一

大阪爲替(十四日)

對米電三十ドル四分一—三十ドル八分三對英電一志二片十六分三買一志二片四分一

地方貿易動向

四月中何れも盛況

仁川は依然活盛

【仁川】四月中仁川港の貿易額は輸移出五、八四五、三四八四圓輸移入八、九五八、五八三四合計一四八〇三、九三一四圓にして前年同期に比し輸移出が二四九八、一〇七四圓輸移入二、七〇五、六七九四圓の各激增である而してその概況を見るに輸移出に於ては大豆が滿洲品の暴落によつて閑散となる外米は粗米の品騰や政府の買上げに緊殖を極め其他は海苔活牛等の移出旺盛の爲安佳何も各激增を告げ又輸入にありても小麥粉麥酒綿布等鮮內の需給增加に依るものは入荷を減退せるも小麥天日鹽鐵板鉛絲等セメント機械類木材肥料鐵材等は需要の盛況に著しき增加を示し頗る繁忙を告げてゐる

群山港も大激增

【群山】群山港の四月中に於ける貿易狀況は輸移出六百五十六萬七千六百十八圓輸移入百六十五萬五千七百八十二圓合計八百二十二萬三千四百圓にして前年同期に比較すれば輸移出に於て四百六萬四千九百九十八圓輸移入に於て二十七萬五千七百二十四圓合計四百三十四萬七千七百二十二圓の大激增を示してゐるが而し輸移出の增加は木材消酒等の輸出好調を呈したと移出貿易品の根幹を爲す米穀が政府の買上げに依り市場の浮動米殆んど一掃された爲め鮮米の移入を促進せると相場の高騰とに因り三十一萬四千四百三十一石、六百五十三萬四千四百八十九圓と云ふ稀有の大量移出を見たる結果であるが一方輸移入の增加に輸入に屬する窒が未曾の雨旺に因り代用食として組に增加したのを首め日本酒等が何れも活況を呈し更らに移入に於ける肥料が需要期に入り鮮產品の供給不足懸念にて價格高騰し內地安價品の入荷激增したる外雜貨等である

躍進する新義州

【新義州】新義州稅關の調査によれば四月中の對滿貿易は輸出百九十七萬八千九百七十二圓、輸入三百四十三萬三千十八圓、合計五百四十一萬一千九百圓で前年同期に比し輸出廿九萬九千百六十六圓增輸入四萬三千六百廿九圓減で、輸出入合において二十五萬圓の增加を示し日と繁榮化を加へつゝある對滿貿易の躍進ぶりを如實に物語つてゐる、主なる輸出品は綿絲布、魚類、ゴム靴、木材、輸入品は粟、柞蠶糸、豆粕、大豆、石炭等である

清津は記錄的增加

【清津】四月中の清津港對內外貿易は

輸出	五六〇、九七四圓
移出	一二〇三、五三一圓
輸入	八三四、四五一圓
移入	一七九六、二七九圓
合計	四三九五、二七三圓

にして前年同月に比すると輸出三十一萬七千百八十三圓、移出五十六萬二百三十二圓、輸入五十一萬八百十七圓、移入七十九萬八千百五十七圓、計二百二十五萬五千四百五十九圓の記錄的增加を示した

清津の金融概況

【清津】清津における鮮銀、殖銀商銀三支店の四月末日現在帳尻は預金合計四百八十九萬五千五百八十七圓、貸出合計三百四十五萬三千七百八十四萬二千二百五十萬六千百四十二圓を何れも增加した、預金の增加は內地からの大口預金が主なる原因であり又貸出の增加は日用雜貨仕入れ資金、及び木材や奧地工事等建築材料資金等の動きが多かつたためである、各科目別內譯左の通り

預金	定期九三五〇、一九〇當座八〇〇、八八〇特別當座八二二四六諸預金三一、二七一合計四八九五、五八七
貸出	貸付金二五〇四、七四八當座貸越一四六、七五六割手五三四、三七一荷爲替一七七、八四九合計三四五、八二四

外電(十四日)

倫敦銀塊	一九片八分ノ一
米棉	五錢安
印棉	四十錢安
スチール株	四二弗八分ノ一
アナコンダ株	一三弗八分ノ五
米國爲替	五弗一一仙分ノ五
英米爲替	五弗一一仙八分ノ五
紐育銀	四四仙一〇分ノ三

株式(十四日)

朝取短期

[illegible]

東株短期

[illegible]

大株短期

[illegible]

朝取限定と日步

[illegible]

東京現株

[illegible]

大株長期

[illegible]

朝取短期建玉表

[illegible]

金融(十四日)

◇日銀帳尻

[illegible]

◇鮮銀帳尻

[illegible]

◇東京コール

[illegible]

實物取引

證券金融三〇四六▲人絹パルプ一七四三▲日魯アルミ二四四三▲東邦電力六三四丁▲日本鋼管一五四四三、同第二新七四五▲阪神電鐵七六四四、同新二三四二▲大日本人肥六五四三、同新三九四五▲大同産業七四五▲朝日麥酒九四三▲大島製鋼三〇四八▲人造羊毛一三四八▲日産フ

京東鐵道

私鐵株の今後(5)

京東鐵道は昭和三年八月會社創立であるから舊法による八分の補助期限は昭和十九年一月六日で新興鐵道の二十年一月三十一日に次ぐ若齡會社で比新法補助法の打擊は殆どないと云つて良い、昭和八年十二月三十一日に終つた八年下期と前年同期との營業收益狀態を比較すると次の通りである

	八年下期	前年同期
鐵道營業收入	三三二圓	二二五圓
營業經費	二八〇圓	二〇四圓
計	六〇八	六七〇

前年同期に比し七百十圓の利益減で挑込資本百二十九萬圓及び借入金百四十二萬圓に對し收益率は四厘五毛圓で借入金利子六分二厘の早期利拂ひ四萬四千百餘圓にも足りない赤字であるが他の私鐵と同樣政府補助金によつてヤリクリされてゐる、同社の營業は沿線が京東新附近の土地で主に住宅向であるが興業收入七萬七千五百餘圓に對して三千八百餘圓の收入で主に土地賣却及び雜收入に基くが大きな期待はかけられぬ、當社の豫定線として水原——仁川間の豫定線があるがこれも政府の補助なしに經營出來るものでなく、且又補助年額五百萬圓は現在で滿額による補助金の餘裕が存ばねば不可能であるから私鐵買收による延長線の建設等なれば差當り不可能と見られる

鮮米の割高

目下朝鮮のみから見ると產地は著き品濡れを告げ籾の如き上物一石が六錢五厘以上を唱へてゐる有樣であるから定期もこの點は高く保合ふの外なきも一方內地米の成行きから見ると朝鮮米より割安にある關係上買結方面

仁川在庫漸減

去る十二日現在の仁川在米高は同格米七十八萬七千九百三十三叺籾叺入十七萬八千百十五叺代入六萬九千一百五十九俵等で合計九十二萬一千五百二十叺で十二日に比し一萬九千三百十八叺を減じて遂に八十萬台を割り殘るも叺入は先高見越しに依る惡態で多少增加せしも俵入りは漸減少せる狀態である

殘存米增織込

明日米注目の焦點となつてゐた五月一日現在の內地殘存米は發表されたが相場には何等の反響もない之れは過剩米の盜算を生じてない事と除くに發表されたたからである從つて殘存米に對する相場の變化は最早望まれないと同時に次は季節資上米や籾の長期貯藏の買却をするか否であるかと之れ等にも農林省では未だ急速に實施すべくもない所から見ると相場は向この邊の保合注意を要する所らしい

株式 當限觀望 閑散

前場 長期當限の納會は二十三日に繰上られたため買氣迷まず朝新三三四二と高大新三二三四とを四安新東二七四二と新東一二三安日産一三三四八二安の區々に寄付いたが双方共に全く見送り期の如く呆りに止め近來なき閑散を呈して前場を閉ぢた

後場 前場の東京引際高に氣配は聯りを呈してゐたが新東一七一四と二高日産一三二四六安と氣配同樣に寄付き共付朝新三二四連取三六四七安取五四三と手堅く始つた

五月末は多くの會社が決算期に回るので増配增資期宜の材料が交錯して局部的な波紋を面いてゐるが士佐セメントは七回五十錢の拂込徵收決定說で前日來の下げ歩調を續け今朝は九八十錢と十回台を割つた▲投げ物殺到による過去十八回の高値からは實に半値の下げだ▲大日本人肥は依然堅りで六四回三と一四三四十錢高、同新三九回五と七八十錢高で共他雜株は前場見送り氣味で措置物では前場の鐘新一三一回後出現日寄の六四四選等が強硬である▲日產は數日中に重役會が開かれるし增配に就いても當然論議されやうから▲三分增決定となれば局勢はするだろう均合上も出來まい▲長期當限納會は二十三日に繰上げられたが納會觀望で双方共に手も足も出ない形だ▲納會後も暫く立直るかは疑問で仕手の氣迷ひ懸念だ▲安取では重役會が去年六月の解合で五萬回以上が滿洲國人側に支拂ふ分があり株式の上海による資金の必要上五回の挑込合計二十萬回を徵收することに觸れるらしい▲堀平銀不上場の打擊による今後の難生値が見ものであるが安取株へは賣物なく賣買も全くない狀態だ

東京國債市況

【東京電話】中先立會で市內強く越勢はし年限されてゐるが公價は殆轉的に附はれた內國債は五回分利十銭高く其他も手固く市況は强調であつた、甲五分利一〇五、八〇▲一四回分利九八、九〇▲二回四分利九八、八五▲佛貨四分一八八、六〇

ルミ二三四回丁▲滿洲皮革一六四丁▲土佐セメント新九回八▲戶畑鑄物七四四回三日本製氷新一〇四八▲東洋捕鯨四四回丁、同新一二四回丁▲共同漁業一〇一四回丁

山源株式日報

山本株式現物店 京城府明治町一丁目

期米 殘存增壓迫 頭重

前場 今朝は阪神安と共に殘存米の増加で當二四回七十六錢中二回九十錢先三四回二十七錢と下放れに寄付きしも押目買人氣旺盛にアトは直ち三十二錢から四十錢台に揚返し前節この邊に保合ひ四十錢と手堅く前場を締つた

後場 双方氣迷ひ深く當下中中三三回〇三錢先二三四回四二と二千高に寄付いたがアトは阪地の不味に前の三五錢とザリ貧の市況であつた

補助金の餘裕が存ばねば不可能で且々局鐵京仁線の短縮線となるから當局が果して認可を許すか否かは疑問で差し當りつい好株料とは云へぬ、さもあれ今後十年間の八分維持は實行されるであらうし又次に來る五ヶ年の五分配に同述ひはないのであるから額面の二十四五十錢までは他株との鞘合からしても十分買へると思はれる

では鮮米より內地米を希望者が多くなつて來た所へ途來米は作柄の良好に依り割安に商談が成立して居る狀態であるから若林は一寸直るに直れない立場となつて居るとして見るとこの邊は强氣を除り鮮米のみの强硬によつて强氣を固持する事は目先危險視されるに至つてゐる

天 大原現物店 京城明治町 代表電話本局四七〇 本日ノ人氣株(午一時迄東京電話)

相場の地合とか正米の品薄れ等から見るとこの相場は實もとも見るの外なまた高値を孕んで居ると見るの外ない▲所がこれを仕手關係から見ると之れまで買方針を固持されて來た有力者は吹値を狙ふて手仕舞ひする者が多いに反し人氣は押目待ちに買進んで來ると云ふ有樣であるからこのまゝ立直ぬる事は困難のやうである▲其所へ堅いくと云はれる正米も內地には俄行振付す只品薄によつて持米筋の買進りに高張つてゐるに過ぎないので甚だ劑りない點もある▲して見るとこの相場はこの邊で暫らく保合ふた揚句は人氣弱くして値段は安くなる事に至らぬとも限らない▲何にしても當節は買方として細心の注意を要する所らしい

秋田株式現物店 京城府明治町二丁目 電話本局四八〇番

朝取期米本玉表

[illegible]

期米(十四日)

朝取仁川

[illegible]

東京期米

[illegible]

大阪期米

[illegible]

大阪期米喰合

[illegible]

各地期米

[illegible]

商品(十四日)

[illegible]

大阪市中在米

十四日現在は五百二十九萬八百七十九俵と前日の在米に比較して四百九俵の增加なり

仁川(同調) 九七三等二十二回八十五錢四等二十二回五十五錢出等二十二回二十五錢不合格米十七回一等白米九回六十三錢籾改良種六錢六厘五毛在來六錢三厘五毛で何れも前日より大差はなき商狀を呈してゐる

大豆 龍山三等十二回七十五錢城長三、四等十二回七十五錢金汁南市四等十二回五十錢南州水原四等十一回九十五錢天安四等十一回四十五錢で何れも保合である

釜山(同調) 各地期米底然强調乍ら此の邊値頃としては賣物あり休日あけ手當に一千三百二十一叺の手合あり相場は殿良三等二十三回〇五錢四等二十二回六十五錢五等二十二回六十五錢不合格二十二回二十五錢見當を唱へた

大邱(伸惱) 期日米の入往に休日明け原料手當あるも此の邊値とて各地期米高乍ら自重し氣配値の殿良三等廿二回五十錢四等廿二回十錢見當と伸惱み奧地も亦々面腰を見せて來た

南浦(同事) 在米殘表も出に反響なく商行も依然として地盤に當用小口亦々で相場は丸ナ三等二十三回六十錢四等二十三回四十錢と變らぬ

木浦(不變) 出廻八輛あつたが移出筋の買付物で直ちに積出され市況は賣物殆んどなく乾り乍ら期米弱地に相場は丸ホ三等二十三回六十錢四等二十三回四十錢と變らなかつた

明暗旗本男 (201)

大島多慶夫 (畫) 寺田英三

紀州脫走 (三)

五左衞門はそれから城內の祕密を聞き知らうと思つて、随々と主膳に話頭を向けたが、さすがにそのことは默して語らうとはしなかつた。たゞ、主膳は反對する者の讒訴によつて、閉門中の身でありながらも、公儀から保留者扱ひにされてゐる大納言綱吉のために極力盡瘁をこゝろみてゐる。飽まで主家の隆盛といふことに心を碎いてゐることが、滲み出るほど能く五左衞門の胸の底に刻みつけられたのである。

『いや、御苦衷の程よく解り申した。いづれ江戶表へ立歸つた上は御意守樣へ仔細を申上げ、當家御安泰、引いては天下の一大事を未然に防がれるやう及ばずながら、拙者一命にかへてもおすすめする所存……』

と、五左衞門は涙にぬれた眼を上げて、敬々しく手をついた。

『何卒々々大納言樣の御行跡につきましては、御大老樣に御誤解なく御得心へのほどを願はしうござります』

人間は紀州藩のものであるといふ意識が、五左衞門の頭腦へ鋭く感じた。

『しかし、どうして藩祕祕を漏洩したといふことが公儀に判つたらうな』

五左衞門はハッとして耳を澄ました。

『そこがそれ公儀から何人となく隱密が入り込んで居るから、直ぐに先方には通ずるのだな』

『左樣。私の目鼻の眼で探してゐるが、隱密らしい浪人といふのがたゞ二人捕へたゞけだからな』

『何しろ。餘程ずばしつこい人間ばかりを選んで寄こしてあるらしいから』

『だが、いくら公儀の隱密でも、今ごろ我々が、お上の祕密の御動靜によつて根來寺へ急ぐといふことは、まさか判るまいよ』

『そりや無論だ。はゝゝ……』

最う明朝と五左衞門には、この二人の紀州藩士の使命が判つた。根來寺へ夜ひそかに急ぐのであるから重大な用事である。口頭の用であるか、文書の用であるか。恐らく文書に認めた物を携帶して行くものであると想像をした。

『一つ冒險だが……紀州を脫走しても好いだけのことは探つたから、この二人を斬つて根來寺へ持參する祕密文書を奪つてやらうかと大膽なことを考へた。

五左衞門はまた林に沿ふて、二人の後を追ひ進けた。風の餘りない夜であるから、態々と踏むカサコソとひゞく音が耳に入つたらしい。

『何の音だ』

と、その一人が立停つて振返つた。

『獸に自分達を尾行して來る人間もない。

『風のせいだらう』

と、一人は笑ひながら云つた。そして、二人はまた話しながら歩き出した。五左衞門は決心をした。靜かに並木の蔭から街道へ飛上つて、二人の間近まで迫つた。

『犬かな』

と、また一人が振返つたとき、既に投ら退かつた。備前から水が迸り流れたと思ふと、電光石火の早業、呀ッと叫んで脚へのめる。

『おゝ曲者!』

と、一人は刀へ手をかけたが、返す刀がそのまゝサッと胴へ斬込んだ。

「う——むとその男も手を柄へかけたまゝ反り返つてしまつた。

と、靜かに病床に起き直つた主膳の臉は喰ひ入るやうに五左衞門の面に注がれた。

主膳の邸の裏口から忍び出た五左衞門は、途中幾度か、追手の者に誰何され、或ひは捕縛されやうとした危い目にあつたが、北都便宜にも、追手の目をくゞり拔けた。

五左衞門はやうやく町外れの松並木の蔭まで辿りついた。野要心深かく眼を八方へ配つて、街道へは出ずに並木の中を這ふやうに和歌の浦方面へゆく。

天地は閑寂として遠く岸に碎ける浪の音ばかり、月の魂はますます冴えて、薄い霧は夢の世界のやうに附近一帶の平野を包んでゐるし物色して見た。もう二丁の間近に例の茶店が、大きな稻藪のやうな恰好に見えた。

五左衞門はやがて松林から街道へ出やうとした。すると、何處からか話合ふ聲が聞えて來る。ハツとしてまた五左衞門は身を並木の蔭のところへ隱した。

と、松並木を縫つて、二つの黑い人影が動いてくる。

『つまり、その何だ。根來寺の方へ公儀の水の手が廻つたのかも知れない』

かうしたことが、はつきりと五左衞門の耳へ入つた。だから、この

京城日報
朝刊 夕刊
本紙夕朝刊共十二頁
發行所 合資會社京城日報社 京城府太平通一丁目

之ぞ世相の萬華鏡！時代の動き社會の表裏が悉く分る!! 六月號

現代

最近の世相と社會問題の檢討
(出席者) 警視廳保安部長 重田忠保 辯護士 片山哲 京橋署長 渡部源治 文藝家 中村武羅夫 警視廳警視 鈴木榮二
◇公娼はどうなる？廢止の叫聲は？娼妓の立場から、統計的に見る◇カフェーと靑少年◇ダンスホールと風紀◇有閑マダムと家庭問題◇映畫の問題◇麻雀、賭博の問題等々、由々しき社會問題を俎上に新世相觀が實相を解剖し、嚴正に批判せる興味深き大座談會

世界外交界の巨人新人 町田梓樓

五十餘年の教壇生活 私は斯く子供を教育したい 井上哲次郎
六大市長人物展觀 伊藤金次郎
小泉慶大總長縱横談 朝倉文夫 久米正雄 大丸正三 北村西望
宇野哲人博士に世相を訊く
我貿易問題に就て 山崎壯重
林陸相を繞る人々 寺尾俊治
注目すべき英國の赤字克服 前田多門
日本人の日本 野間淸治
私の此頃

芝居を語る座談會
(出席者) 井上正夫 水谷八重子 山本有三 ほか

新徒然草 文壇二十名家執筆
酒と人生の話
吾が酒中日記 徳川夢聲
テルデンの嘆き 瓜生健見
我等の堀口世界選手權へ
大世帶物語
寶塚訪問記
噫!! 久田船長
木村八段 萱谷北斗星 將棋を語る對談會

(小說) 軍神乃木旅順攻圍軍 木村毅
幕末騷亂順逆疾風陣 三上於菟吉
現代小說 街に芽ぐむ 十一谷義三郎

夜の街を歩く
▲銀座白夜抄 尾崎士郎
▲春の横濱 北林透馬
▲大阪の春夜 竹内逸
▲港・神戸の夜 永井俊雄

定價五十錢
東京・本郷 大日本雄辯會講談社

實用機械工學講座
豫約募集

機械工學の街頭進出
日本で始めて出來た現場でスグ役立つこの講座が 毎月二圓拂・十ケ月で完全に貴下の手に入る

加茂博士監修の言葉
★心ある歐米專門家をして竊かに驚嘆せしめしもの

【監修】京大名譽教授 工學博士 松村鶴藏 東京帝大教授 工學博士 加茂正雄 東京工大教授 工學博士 關口八重吉
全十卷・項目及び執筆者
★材料篇 ★基礎及設計篇 ★工作篇 ★特殊篇 ★附錄

第一卷 配本開始
全國より集まつた素晴しい人氣發表日ならずして申込殺到の大盛況
★大特典 全會員に洩れなく左の二卷を無代進呈する 特許法實用解說 工業記念錄
▼全十卷 ▼申込金一圓 ▼毎月拂二圓 ▼一時拂十九圓
全國各書店 又は本社へ
內容見本 無代進呈
東京神田駿河台三丁目 共立社

科學の日本
面白くて爲になる
無線操縱兵器の驚異
船舶は何故顚覆するか
寫眞撮影とフイルターの効果
光る昆虫
ホルモンの驚異
電球はどうして出來る？
柱時計の故障發見と修繕法
落下傘は開く 齋藤庄吉

活動寫眞の發達百年史
模型小蒸汽船の作り方
クレム水上機の作り方
高速電力ボートの作り方
電氣玩具の作り方
模型驅逐艦の作り方
單球再生式受信機
●今月の理科
6月號 定價五十錢 東京日本橋 博文館

法人登記公告
[illegible]
京城地方法院 水原支廳

商業登記公告
[illegible]
全州地方法院

法人登記公告
[illegible]
海州地方法院 金川出張所

法人登記公告
[illegible]
平壤地方法院 永柔出張所

法人登記公告
[illegible]
平壤地方法院 成川出張所

法人登記公告
[illegible]
成川出張所

法人登記公告
[illegible]
金良場出張所

法人登記公告
[illegible]
全州地方法院 淳昌出張所

商業登記公告
[illegible]
京城地方法院 平康出張所

商業登記公告
[illegible]
京城地方法院 安城出張所

法人登記公告
[illegible]
京城地方法院 原州支廳

法人登記公告
[illegible]
京城地方法院 金良場出張所

健腦丸

不眠と便祕！
それは腦力破綻の基だ
前後も知らぬ熟睡――一日一回の便通 これなくして健腦は期待されない
されば、と云つて催眠劑の濫用、下劑の連用は往々危險を伴ふ。要は副作用習性なき藥の選擇が肝心
「健腦丸」は腦の鎭靜と、消化管の調整及び血行を正しくする作用に依つて、腦の疲勞を恢復し、便通を整へ、自然の安眠を與ふる綜合的効果を發揮し、勉強、激務、不眠症、便秘症の人々が常用すべき腦神經保全藥である。

適應症
△頭痛 △逆上 △耳鳴 △眩暈 △健忘 △憂鬱 △ヒステリー △腦貧血 △腦充血 △中風 卒中

發賣元 大阪・東京 丹平商會藥房

皮膚病にアスター
滲透性皮膚病殺菌劑

皮膚藥と滲透力
皮膚病が治り難いのは病菌が皮下に餘行するからで、皮下深部に滲透する殺菌藥を塗布せば速に治癒するのです
アスターは此滲透作用に重點を置いた皮膚病殺菌藥で、而も刺戟なく、速に奏効するものとして賞讚を受けてゐます
家庭の主婦は
アスターの用意により醜い皮膚病の豫防及治療に効果を收められんことを

全効
田虫、いんきん
水虫、ひぜん
くさ、しらくも
ただれ、かゆがり
其他皮膚病

ペシコフ丸事件――
愈よ圓滿に解決
琴平丸事件も同時に
蘇聯側全部的に讓步

【東京電話】ソヴエートロシア大使館參事官ライヴイット氏は十四日午後四時外務省に東郷歐米局長を訪問、ペシコフ丸問題に關し種々見解を述べた後、日本側がさきに提出した解決案に對し本日、本國政府より全部を承認する旨通牒があつた旨を述べ、約一ヶ年に亘り紛爭を續けたペシコフ丸問題もソヴエート側が讓步して全部を承認したゝめ、左の條件により、こゝに圓滿解決を見るに至つた、ソヴエート側がかく讓步的態度を取るに至つたことは目下懸案となつてゐる北鐵讓渡交渉、漁區問題等の前途に好影響を與へるものとして注目を惹いてゐる

一、日本政府はペシコフ丸の本國歸還についてはあらゆる便宜を供與す

一、ペシコフ丸は大連より函館に送り同地よりソヴエート側に引渡す

一、函館より自力により本國へ回航するが、これに要する費用總額は日本側が同船が積込んでゐた漁獲物を好意的に買拂ひ代金一千七百圓を保管してゐるのでこれを引渡し、それに充てると

琴平丸船長山崎氏はソヴエート側の裁判により無罪とはなつたが同氏將來のソヴエート國入國問題に關しては問題として殘されてゐたけれども、ペ號問題解決と共に將來の入國は自由となつた

漁區問題
蘇聯言明の實行を促す

【東京電話】十四日外務省に東郷歐米局長を訪問した駐日ソヴエート聯邦大使館參事官ライヴイット氏はペシコフ號事件に言及した後ルーブル換算率交渉問題に對し、日本當局の意向を質すところあつたので、東郷歐米局長は本問題については日本も與論に考慮してゐるが、まづ當國の言明通り四十二漁區の再競賣を速かに實行し、さらに二月二十日の競賣の結果を是正し換算率問題の交渉をなし、漁業問題に關する日蘇兩國の關係の調整をはかりたいと述べ督促するところあつた

濠洲外相 歡迎會
日濠協會主催

【東京電話】日濠協會主催のレーサム外相歡迎茶話會は十四日午後四時半から丸ノ內工業倶樂部に開催、レーサム外相、同令孃を主賓として英國代理大使マーラー、加奈陀公使英國大使館員等出席、主人側より會長阪谷芳郎男以下財界の名士約二百名出席、先づ阪谷會長より歡迎の辭を述べ、之に對しレーサム外相答辭を述べ同五時半散會したが、レーサム外相が日濠親善特に日濠通商問題に言及し、近く我が國に通商代表を派遣する旨を言明したことは時節柄注目さる

岡田代表一行
上海に寄港

【上海十四日電通】日英會商決裂で引揚げた我代表岡田源太郎氏等五氏は本日午後一時五十分榛名丸で當地に寄港し、十五日早朝五時同船で神戸に向ふ筈である

支那側の不法
射擊事件解決

【新京十四日電通】營口の確實なる筋への入報によれば先に北支停戰協定地域內に於て我軍に對し不法射擊を加へた蘇隊事件は支那側において不法の事實を率直に認め遺憾の意を表し來つたので、十二日圓滿に解決した

王伯文氏
黃郛氏の北支歸還を申出づ

【上海十四日聯合】支那紙の報道によれば、北平政務整理委員王伯文氏は十四日正午黃郛氏を訪問し最近の北支那の情勢一般、ならびに外交問題につき詳細報告を遂げ整理委員ならびに何應欽氏等の要人を代表して速かに北支に歸還されたい旨を申出でたといはれる

聯盟理事會
開かる

【ゼネヴア十四日聯合】第七十五回聯盟理事會は十四日午前開會數側の報告を審議したのち散會十五日も續開することゝなつた、支那代表として駐佛公使顧維鈞氏が出席した、更に日支紛爭諮問委員會は十四日午後開會され、イギリス政府より提出せる滿洲國における郵便繼越料問題を審議する豫定である、又ライヒマン博士の報告は理事會の分科委員會たる支那に對する技術援助委員會において討議されるはずである

米穀生產費調査會
第一回總會開かる
昨日首相官邸に於て

【東京電話】米穀生產費調査會第一回總會は十四日午後二時二十五分より首相官邸に開會、齋藤首相および會長堀切法制局長官各委員各幹事出席(關井農林政務次官缺席)まづ齋藤首相より開會の如き挨拶ありたる後堀切會長から

今回本調査會を設けられて朝鮮および臺灣の米穀生產費について審議をなすことゝなつたが、內地は既に統制法によつて一定の形式が整つたがその例に準じて調査を進めたるも、外地は特に內地と違ふ點多々ありと思はれるので、各委員の御努力によつて成案を得たい、審議方法については別に御希望等を設けず常設をもつて調査されたい

と挨拶をしたる後諮問案一、朝鮮および臺灣における米穀生產費調査に關する件を議題とし、荷見委員より內地における生產費調査につき說明あり渡邊朝鮮總督府農產課長ならびに長瀨臺灣總督府殖產局長よりそれぞれ朝鮮、臺灣の昭和九年度米穀生產費調査要項に基し說明し、これに對し岡田、山田、安藤、大塚等の各委員より質問あり午後五時二十分散會、六時首相招待の晩餐會に臨んだが次回は十五日午後一時半より開會のはず

首相の挨拶

【東京電話】十四日の米穀生產費調査會第一回總會において齋藤首相は左の如き挨拶をなした

米穀問題に關する諸問題は國民生活と根本的關係を有するものであつて、これが解決如何は民力の消長に及ぼす影響大なるものあり、よつて政府は夙にこれが解決のために專ら適切と信ずる各種施設を進めつゝあるが、特に內地および朝鮮、臺灣を通じて一貫したる米穀政策實施のためには、朝鮮および臺灣における米穀生產費調査の正鵠を期することは缺くべからざる要件であると思はれるので、これが調査審議のため今回米穀生產費調査會を設置した次第である、何卒政府の意のあるところを察せられ隔意なき意見の交換を遂げられたる上、速かに成案を得られんことを希望してやまない

廣田外相とレーサム濠洲外相の會見 ＝日濠親善の使命を帶びて來朝した濠洲外相レーサム氏と廣田外相との會見は各方面より注目されてゐたが兩外相の會見は十三日午前十時より外相官邸に於て行はれた■寫眞はレーサム外相(右)と廣田外相(官邸にて)

日ウ通商航海
條約の要旨
◇―九ヶ條より成る

【東京電話】日本とウルグワイ國との間には從來兩國間の通商關係を律すべき條約が存在しなかつたので、通商航海條約締結のため昨年來山崎駐アルゼンチン公使とウルグワイ政府當局との間に交渉が進められて居たところ、去る十日、ウルグワイ國首府モンテイビデオに於て山崎領事及びウルグワイ國アルベルト・マニエ外相との兩全權との間に調印を見るに至つたが十四日山崎領事より外務省に到達した報告に依れば、同條約は九ヶ條より成りその要旨は左の如くである

一、通商、航海、關稅及び內國民の最惠國待遇

二、入國、旅行及び居住の自由

三、有效期間を二ヶ年とし右期限後六ヶ月の豫告を以て同條約を廢止するを得

ウ國大使館が
聲明書を發表

【東京電話】ウルグワイ共和國大使館では日ウ通商條約締結を見るに至つたので、十四日右に對する聲明書を發表した

聲明書

(前略)大統領テラー氏は日本との關係を強化し、兩國間により密接なる協力により受くる利益の大なるを諒解しをり、數日前モンテビデオ市においてウルグワイ國外相マンテー氏と山崎公使との間に調印せる日ウ通商條約は、テラー氏が日ウ親善協力を實際的に示した證左である日ウ兩國關係をより密接ならしめる條約は兩國の率直なる諒解を立證するものにして、文化ならびに經濟において相互提携に對し新らしい道を開くものであつて、この定められた基礎を善用することが兩國商社商人に望まれる事柄である

澤田代表歸京
一般に印度人が邦人を諒解
"誠に喜ばしい"と語る

【東京電話】先月十九日デリーにて日印通商條約の署名を終へた日印會商政府首席代表澤田節藏氏は、十四日午後零時三十八分東京驛着列車にて歸京したが往訪の記者に對し左の如く語つた

日印通商條約の內容については種々不滿のところもあり、且つ印度政府が維持稅の撤廢を再上げをなしたことは最も遺憾である、日本の制限について印度は最初二億五千萬平方碼を主張して居つたがやつと最高四億碼まで漕ぎつけた、新條約で最惠國待遇を受けたことは當然であるが、之れに對し日本人絹と對立するイタリー、スイス、オランダ、チエッコは日本に最惠國待遇を與へることに對して印度側に不滿を洩したさうであるが、之れは日本に最惠國待遇を與へては日本人絹との競爭に到底及ばぬからであらう、とに角今回の日印會商で一般に印度人が日本人を諒解したことは誠に喜ばしいことである、又日本產業の優れてゐることをよく諒解して來た樣である(寫眞は澤田代表)

北鐵第三次
中間會商
何等決定を見ず散會

【東京電話】北鐵讓渡交渉第三次中間會商は既報の通り十四日午後三時半より外務次官官邸に開會、蘇聯側新提案內容細目に關し更に具體的討議を重ねたが、何等決定を見るに至らず午後八時散會

京城府都計係長任命　京城府廳では土木課に新設の都市計畫係長に十二日付で土木技手梶山淺次郎氏を任命した

政友會の有志代議士
司法首腦部歷訪
某事件の解禁希望

【東京電話】某重大事件の解禁問題に起つた政友會有志代議士會の代表は、十四日午前十時より小山法相、林檢事總長、木村刑事局長岩村檢事正を歷訪し前日の決議に基き

某事件の眞相が判明せぬため世上種々なる流言蜚語、揣摩臆測が行はれ人心を不安に陷れて居るから一日も速やかにこれが解禁をなされたい

と希望を述べ、これに對し小山法相は

某事件については目下搜査中であるが、自分としては搜査終結を待たず全貌が判明すれば解禁するつもりである

と述べ他も略々同樣の回答をなした、實行委員等はなほこれが目的貫徹を期するため十五日午前九時齋藤首相を訪問して強硬に要求する豫定である

黃郛氏歸北は
早くて月末頃

【上海十四日聯合】黃郛氏は十二日杭州から上海に來り來訪客との接見を避けてゐるが、十三日午後三時には外交次長唐有壬氏の病床を見舞ひ約一時間の懇談をした、その際支那記者に對し「南京行の期日は未定で又蔣介石氏との會見も判らない」と語つた、然し目下の諸情勢を綜合するに、黃郛氏の北平歸任は豫定より遲れ早くて月末となるべく、その間南京に赴く汪精衞、孔祥熙兩氏と會見するは勿論、二十五日ごろ歸任する有吉公使とも會見し日本の外交新方針についても協議するものと見られる

衆議院議員
鮮滿視察團
昨夜東京出發

【東京電話】衆議院議員鮮滿視察團濱田國松、清瀨規矩雄、由谷義治氏以下一行は十四日午後九時四十五分東京驛發京城、平壤、濟南、鎭北、吉林、新京、ハルビン、チチハル、奉天、撫順、大連を經て來月四日大連發歸途に就く豫定である

專任文相の補充
近く工作着手
省內に問題が多くなり
各方面でも要望す

【東京電話】政府が聲明する敎育制度の改革、思想對策の樹立及び最近文部省內の瀆職事件などに刺戟されて、專任文相を速かに補充すべしとする意見が政府部內より起り、寧ろ政黨、貴族院方面に起り、民政黨及び公正會はそれぞれこれを要望する意見を政府に進達せんとしてをり、一方政府も瀆職事件の發覺によつて專任文相補充を切に痛感したので、齋藤首相は議閑、山本內相と協議の上、近くこれが工作に着手する模樣である、即ち首相は政民兩黨總裁訪問の機會に於て鈴木政友會總裁と文相後任問題につき意見を交換し、政友會があくまで文相推薦を拒否するならば已むを得ず貴族院方面より物色する態度を明かにすると共に、その銓衡を急ぐであらう、從つて齋藤首相の總裁訪問は五月中と見られるから、專任文相も遲くも最長のいふ如く八月を待たず速かに決定されて、各方面の要望を滿たすことになるであらうといはれてゐる

日濠新條約を
日本に諮つた
兩外相の會見內容

【東京電話】日濠親善使節として來朝中のレーサム濠洲外相と廣田外相との會談內容は、儀禮上秘密に附すべきものであるとの理由で濠洲から隨行した新聞記者に對しても一切會談內容に就き發表しなかつたが、新聞界一部に於て右に關し誤れる報道が傳へられ、外國にまで傳播されるに至つたので、これが日濠關係に惡影響を及ぼすを顧慮し、十四日同行の濠洲通信社記者カストラック氏に對し廣田、レーサム兩氏會談の內容を與へこれを本國に打電せしめたその要旨左の如し

一、レーサム外相は東京駐在濠洲通商代表と新條約を廣田外相に諮つた、然し來る六月一日日濠通商條約目的討議のための會商を約したといふ事實はない

一、レーサム外相がその會談に於て最も希んだのは廣田外相が日本の南洋委任統治領につき何等の軍事的防備強化を欲す意なしといふことを個人として言明し浮說を否定したことである

一、兩外相は日本の國際的立場につき協議しレーサム外相は滿洲國問題解決策の一助として日本の聯盟復歸が重要にして價値ある旨述言した

一、廣田外相はオーストラリアの海軍を擴張したかどうかについて質しレーサム外相は巡洋艦補充計畫の結果、オーストラリアの海軍はワシントン條約成立當時よりも縮小されることになる旨を答へた

一、シンガポールの要塞につきレーサム外相は右は馬來、印度、オーストラリア、ニユージーランドの防備の目的を以て構築されたものであることを說明した

一、レーサム外相は世界の誤解を質すために日本は南洋諸島に防備を施すことなく、將來も亦防備をなす意非を有せざる旨の聲明書を發して如何と提議したに對し、廣田外相は考慮する旨を約した

一、廣田外相は東京にオーストラリア公使館が開設されることを勸說する旨述べたがレーサム外相は濠洲政府は眞に必要に迫られるまでは海外に一般代表を派遣することを欲せぬ、併しなが

滿洲國汽船―
黑龍江遡航中の
砲擊さる
乘客(日滿人)の安否氣遣はる

【チチハル十四日電通】アームル河(黑龍江)を遡航し大黑河に向ふ滿洲國汽船が十三日午前八時頃〇〇砲臺より突如砲擊を受け乘客に多數の死傷者を出した模樣である、同汽船には櫻井〇〇隊長以下滿人多數乘船し居りその安否を氣遣はれ事件の成行を重大視されてゐる

蘇聯に嚴重抗議

【新京十四日電通】昨十三日黑龍江を遡航しつゝあつた滿洲國汽船が蘇聯軍隊から一齊射擊を受け水夫一名即死、一名重傷せる事件があつたが滿洲國政府は國際公法と人道を無視したる斯の如き不法行爲を侵したことは國際河川航行權を侵害せるものとして直に外交部北部特派員を通じ、蘇聯領事スラウスキー氏に十四日嚴重なる抗議を提出した

一、日本が公開を申出てゐる關稅の細目に關してはレーサム外相はその多くの關稅政策に關係ありと考へ、同行せる稅關情報部員が日本側當業者及官邊の意見を確かめつゝある旨を述べシドニーにおける日本總領事と濠洲貿易稅關相及び商相との間に目下行はれてゐる交渉に委する譏があつた

ら濠洲は日本に對し商務官を派遣することを提議する

日蘭會商
運命を決する重大ポイント
蘭印の誠意如何に懸る

【東京電話】日蘭會商は數旬の後に迫つたので、外務省は關係各省及び當業者と討議を重ね根本對策の樹立に努めて居るが、同會商の根本問題は蘭印側の要求たる片貿易の調整と之に對應すべく邦人輸入業者制限撤廢要求にあり、而して右の邦人輸入業者制限は

一、輸入業者特許制度案

一、營業制限令

の二法令に依り規定されて居るもので、蘭印側は本年一月又は二月中に實施を希望してゐたが、日蘭會商の直前に實施するは日本に對し餘り露骨な措置と見られる懼あるので實施を延期中のものであるが、右制限實施の曉は邦人の輸入取扱額は約五分に激減し、ジャバ在住邦人の死活の問題となるべくその成行は極めて重大視されて居るものである、而して日本としては蘭印との永續的友好關係維持の見地より、蘭印側の希望たる貿易の調整に對しては好意的考慮を加へるの用意を有するものであるが、蘭印側に於て右の我が態度を無視するの非友誼的態度に出づるに於ては、報復的手段に出づべしとの論が關係各方面に唱へられてゐる、右に關する蘭印側の態度が會商の運命を決するポイントとして注目されてゐる

本府辭令(十四日附)

任本府技手　(殖產)本府技手　竹內　良三

任本府技師(七等)　殖產局勤務を命す　本府技師技手　磯野　良知

任本府道技師(七等)　平安南道在勤を命す　(咸中)朝鮮公立中學校敎諭　松永　將[illegible]

(同)　同　島　幸治

任朝鮮公立中學校敎諭(七等)　補咸山公立中學校敎諭(各通)

(京城第一)朝鮮公立高等女學校敎諭　湯淺　豐彦

補京城第一公立高等女學校敎諭(七等)

(鏡城)朝鮮公立高等普通學校敎諭　菅　良一

任朝鮮公立高等普通學校敎諭(七等)　補鏡城公立高等普通學校敎諭

(平南)本府道技師　栗原　純一

(京畿)朝鮮道立醫院醫官　廣瀨　眞進

依願免本官(各通)

東西南北

文相後任問題については省內の不取締に關聯して民政黨がまづ問題にして▲貴族院の公正會方面においても亦一個の政治問題としてとりあげんとする形勢が見えてきた▲しかるに政府側にあつては政友會との感情の行違りから或は七八月にものびるのではないかとさへ思はれるやうな形勢をさへ示してゐる▲省內の不取締もさることながら敎育の刷新なるものは現政府の三大政策の一つであり▲社會も亦この內閣の仕事として大きな期待を持つては居ないが今後の懸案として――現代日本の早急に解決しなければならぬ問題として注視してゐるところのものである▲從つて閣僚の感情問題などに囚はれて人物の詮衡を誤ることゞがあつては不評判なる內閣はさらに不評判となるであらう▲政友會との感情が一朝にして融和しやうとは到底考へられないことであるから寧ろ政黨以外に適任者を求めるのがこの內閣としては賢明なる策であらう▲だが然しどうなることやら

夕刊後の市況

◇…各地期米引

釜山 [illegible]	大邱 [illegible]	
群山 [illegible]	木浦 [illegible]	
鎭南浦 [illegible]	下關 [illegible]	
名古屋 [illegible]	岐阜 [illegible]	
熊本 [illegible]		

◇…大株短期後場

大阪綿絲 [illegible]

	引	高	安
大新	[illegible]	[illegible]	[illegible]
鐘新	[illegible]	[illegible]	[illegible]
日產	[illegible]	[illegible]	[illegible]
新東	[illegible]	[illegible]	[illegible]
日魯	[illegible]	[illegible]	[illegible]
日毛	[illegible]	[illegible]	[illegible]
東一新	[illegible]	[illegible]	[illegible]
帝人	[illegible]	[illegible]	[illegible]
日レ	[illegible]	[illegible]	[illegible]

◇…東京短期引

新東	[illegible]	[illegible]	[illegible]

◇…朝取短期後場

	引		
朝新	―	[illegible]	[illegible]
大新	[illegible]	[illegible]	[illegible]
東新	[illegible]	[illegible]	[illegible]
日產	[illegible]	[illegible]	[illegible]
拓新	[illegible]	[illegible]	[illegible]

株式現物取引　證券金融三〇圓二▲朝鮮織物七四二▲國光レーヨン一四四五▲鮮銀四九一〇四五▲京南鐵道二〇四七▲東拓新二三四五▲京城電氣八三五▲東洋レーヨン九七四五▲南朝鮮鐵道二〇四丁▲南鮮合同八▲朝鮮工廠三八四八▲旭新紡一三四三▲エタバイ新六四四五、四四七▲昆利新一一四丁▲明治製糖一〇八、同新五八四八▲京城水道三七四五、同新一〇四五

皮膚藥
デシチン
(ザイタミン入外用藥)

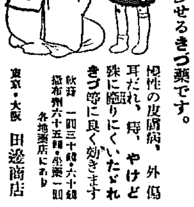

創面にしみず、痛まず、繃帶がクッつかず、無痛的にスラ～と剝がれ、非常に早く肉芽が上つて治癒に向はしめる最も進步せるきづ藥です。

慢性の皮膚病、外傷、耳だれ、痔、やけど殊に癒りにくいただれきづ等に良く効きます

定價 一四三十錢・六十錢 携帶用六十五錢・[illegible] 各地藥店にあり

東京・大阪　田邊商店

D70

武田產婦人科病院
附屬武田產婆學講習所
京城府長谷川町(朝鮮銀行横)
醫學博士　武田正房
電話本局四五四五・[illegible]番

昭和九年
鐵道傭人 試驗問題集 進呈
日本鐵道協會

發賣記念の大奉仕
スメラ號ポータブル(携帶型蓄音器)
五百臺 無代贈呈

實物縮寫

申込規定

□所望者はスメラ號愛好者の證として、郵券二錢切手五枚封入の上、此の新聞名を記入し、住所氏名を明記して御送附下さい。

□申込の方に限り、ビクター、コロムビア、ポリドール等名歌手の(現代歌謠曲)とレコード等を無代贈呈引換券を郵送します

發賣元　東京市京橋區木挽町八丁目四番地(八洲ビル)　電話銀座(57)三四〇・三四一・三四二番　ミクニ商會

▲中央大學講師講述
普通文官 講義

(正價科一年卒業・廿四冊)(速成科四ヶ月分三圓卅二錢代金引換便で送る)

小學卒業の學力ある者は短期獨學で判任官となり官界に躍進できる。本年度文官試驗あり本會の速成指導を受け合格せよ。

●見本と說明書無代進呈　東京本鄕區本鄕五丁目　中央獨學協會出版部

オロサン
治淋劑の權威
局所殺菌 內服錠劑の併用

淋疾科小島醫學博士創製

オロサン綜合新劑は現代醫學の定說に基き治淋劑に造詣深き小島醫學博士の苦心研究により局所殺菌療法たる殺菌洗淨二作用に新たに強力ある新合成劑ネオ・イヒタルギンの局所療法と內服劑の威力を徹底的に發揮せしむべく內服オロサンとの併用により、內外相俟して安全合理的に最も優良なる卓効ありと賞讚せらる。

【價額】

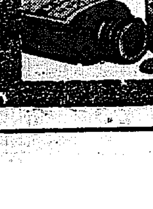

全國有名藥店にあり 品切の節は本舖へ

社説

米穀殘存高と端境豫想

農林省調査五月一日現在の米穀殘存高は總計四千五百六十七萬六千餘石と發表された。これを前年同期の三千六百十三萬二千餘石と對比すれば、九百五十四萬四千餘石、即ち二割六分餘の增加で、文字通りの米穀洪水狀態である事を明示してゐる。さて右在米高を基礎として昭和八年十一月から本年四月に至る本米年度上半期中の需給實績を顧みると、前年度繰越、內地生產及び輸移入等を合した供給高八千七百七十萬六千石から輸移出卅五萬石と前記在米高との累計を控除した四千百六十七萬九千石が推定人口六千六百七十萬人の消費高に相當し、從つて一人當半期消費高は六斗二升三合となる譯である。これを過去五ケ年間平均の一人當年間消費高一石九升四合と比較すれば著しい增進振りであるが、之を數字通りに解する事はもとより早計である。何となれば消費高の算定は供給高と在米高の差額を以てする間接方法によるもので、供給高乃至在米高の手加減一つで如何やうにも左右されるからである。而して八年度內地米生產高には調査方法の變更によつて約四百十萬石の增差が見込まれて居る譯であるから、供給高から右の增差を控除し、例年並の消費高を算出すれば五斗九升八合となる。併しながらその反面において前年度繰越高數字が過少に見込まれてゐると傳へられるから、實際消費高は右數字より多少增加してゐるものと考へねばならぬ。◇

しからば右の五月一日現在總米高から推算して本米年度端境在米高はどう豫想されるであらうか。それに就いて先づ第一に問題となるのは鮮臺米の下半期中における移入見込みであるが、その推定は決して容易でない。何となれば鮮米の上半期中における既移出高五百八十九萬七千石に糙米換算百五十石、季節的政府買上米百六十五石を加算すれば九百萬石を超え、それは本米年度中の移出總見込高八百五十萬石を遙かに突破した數字である。從つて最早や向後の鮮米移出餘力などは皆無の譯であるにも拘らず、實際においては有カスレによる米價協議に刺戟されて、一臨の販米移出が行れてゐる有樣であるからである。他方臺灣米移入高も四百萬石と見込まれてゐるが第一期作柄は頗る順調と謂はれ、或程度の增產は疑ふ餘地がない。次に問題となるのは消費高であるが、これまた上半期中の消費數字をそのまゝ適用し得ない事は前述の通りである。そこでいま鮮米移入高九百萬石、（五十萬石增）、臺灣米移入高四百十萬石（十萬石增）とし、他方輸移出見込五十萬石（五萬石增）四月一日現在確定人口六千六百八十六萬一千人の一人當消費四斗九升九合として算出すれば端境在米高はまさに一千七百萬石に相當し、理想持越高五百萬石を控除してもなほ千二百萬石の膨大な過剰米を生ずるわけである。◇

元來在米高數字は既年度の米穀需給狀態を推定せしむる最も有力な公的資料であり、同時に米價の騰落を直接左右する一種のバロメーターである。從つて若し例年であつたならば、今回の如き尨大な米穀過剰數字の發表によつて米價の急落は免れ得なかつたであらうが、それが鮮臺市場に底強味を與へて居らぬ所は注目すべき現象である。言ふまでもなくそれは米穀統制法による買上、季節調節買上、朝鮮貯藏等に持越米を加算して、既に千七百萬石を越へる大量米穀が政府の手によつて棚上されてゐるためで、最近における市場有效の狀態は寧ろ品薄となり、期米は却つて廿六圓臺に躍騰して昨年一月の高値廿七圓臺に接近してゐる如き奇現象を呈してゐる。かくして米穀對策の強化工作は、從來在米高數字並にそれを基礎とする需給推算が米價動向に對して有してゐた意義を一轉せしむるとともに、その偉大な威力を著しく減殺したわけである。併しながらこれで以て米穀非常時が解消したわけでない事は勿論で、異常な過剩米が時間的に持越されてゐるにすぎぬ。他面農村には過剰飯米と飯米供給が交錯する如き矛盾現象さへ招來してゐるのであるから、前記の在米高數字を基礎とする根本的米穀對策が焦眉の急務として要請されてゐる事は敢て蛇足を要しないであらう。

クルクル太郎 (69)　吉本三平

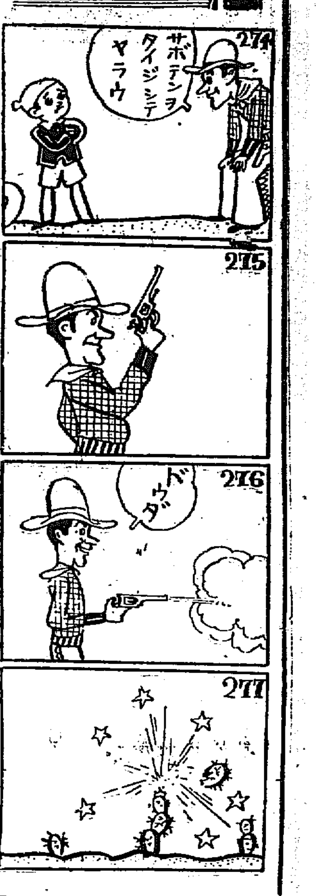

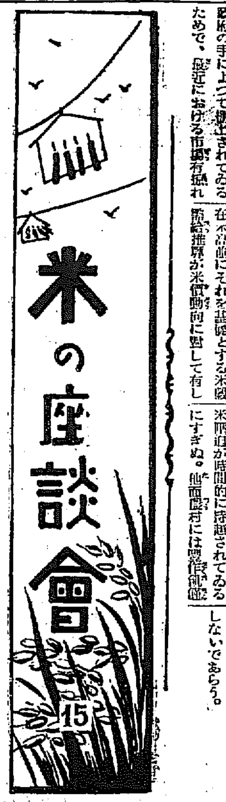

この悩みを解くべき　その根本策ありや
統制法の補強工作と代作【上】

△賀加　次は高田さん、御迷惑でせうが根本對策に對する御高説を一つ拜聽いたします

△高田　實は私は別に纏つた考へも持たないから遠慮すると申上げた。所が來るだけでも來なければいかぬと云ふから參つたやうな譯でありますが、來ても私の考へとしては何も特別なものはありませぬ

△加賀　外地米の統制問題、或は內地の內外管理問題、或は砂糖、それから又生產制限、砂田さんが云はれました所の生產統制の伴はない米價調節はいけないと云ふやうな、さう云ふ事に對する御高見を匿して宜しうございますから聞かして下さい

△高田　それでは私も少し申上げて見ませう。私は今非常に米が剰つてゐるが將來これが長く續くかと云ふことには大なる疑問がある。そこで將來の政策をどうするかと云ふことの考へは付かない

何故　かと云ふと、內地の人口が百萬づゝ殖えると見なければならぬ。そこで朝鮮臺灣から非常に米が來る〳〵と云ふがこれも以前に遡つてみると大正十三年までと云ふものは四百萬石位であつたものが昨年になつて一千百萬石を突破して倍以上になつた。結果から見て一年に平均五十萬石宛增加した譯である。將來どの程度まで殖えるか判らないが、さう急には殖えないと思ふ。從つて內地の開墾はどうかといふと、內地の開墾は極めて僅かである

最近　五、六年間の平均一年に二萬か三萬町歩であらうと思ふ、さうすると結局內地の各種の耕作の改良品種の改良に依つて增收しませうが果して今後の人口增加に應ずるだけ將來增產し得るや否や、これは私として疑問に思ふ

私はこの點に就ては去年あたりから米穀部の人に話して、根本的調査をして見ないかと云つた事だ十年ばかり前でしたか、三十年計畫と云ふやうなものが農林省にあつて、それまでは米は剰る傾向はなかつた。その時には三十年過ぎても足らないやうな事であつた。所が豫想に反して

今剰　つて困ると云ふやうにはなつたのだが何とも斷定は出來ない。要するに農林省の方でも將來米が剰るか足らないかの斷案は付かないだらう。恐らく研究中であらう。我々の常識の判斷から云つても、果して將來米が剰るか、どうかと云ふ事は濫りに豫斷は許さぬ

△賀加　剰るか剰らないか判らないとして、然らば差當りどうすれば宜しいでせうか

△高田　一時的に剰つたものをどうするかといふ事を話す前に、統計が甚だ不完全であつて豫想に困るといふ事をいつて置かねばならぬ。米の持越にして去年の端境期と今年とを比較すれば倍の千八百七十萬石といふ事になつて居る所が三月一日の調べで見ると夫れが二百萬石減つて千六百餘萬石と云ふ事になつた、さう云ふ風に統計が完全でない爲め直ぐ二百萬石の變動が出る、これもドチラが本當のものか分らない

大體　に於て千萬石位今年は剰るのではないですか。その剰つた米をどうするかと云ふ事になると、今の海外に賣る事は一番宜い方法であるが私共の聴く所によればそれは今御説明の通り中々賣れない、賣れなきや何うするか——急によい方法はないと私は思ふ。但し內地外地を通じて凶作であつたならばそこで裕りがとれる、併し天候を相手にする米作であるから、豐作であれば內外共に剰つた米を持越すと見なければならぬ。故にこゝで生產制限とか、代作奬勵とかいふ議論も出る。これより外に途はないではないかと私は思ふ

これ　は又むつかしい問題である。減反といふ言葉はいやがるが、併し九百萬石も去年持越して居る、さうすると千萬石永久に持ち越していつても仕方がないから、永久的でなく、一時的方策として、朝鮮蠶繭を通して代作奬勵をするより外ない。その代作奬勵の效果が果してどうか、例へば千萬石へらずといつてもへらないと思ふ

千萬　石へると云つて仮に一割でへらしても、或は五百萬石、六百萬石でせう、併しそれより方法がないと思ふ。（この談續く）

菊芋を作れ
朝鮮の土地に適す
篤農家李圭完氏の努力

本府農林局技師　石塚峻氏談

このあいだの米穀統制官民懇談會では、稲々注目すべき意見をきいたが、そのうちで僕らが知つてゐながら、一口にいへば忘れてゐた菊芋の話を李圭完氏からきいた、李圭完氏は人も知る如く朝鮮の二宮尊翁といはれる篤農家であり、事は知事もされたことは、今更いふまでもあるまい、同氏は菊芋を清涼里等で栽培した結果青木昆陽翁が甘藷を宣傳したやうに宣傳しやうとしてゐる、これは

朝鮮　には面白い作物で、自然生であり、朝鮮のやうな瘠せ地でなく肥沃地でないところに適してゐる、つまり土地がよすぎると、徒長して却つて面白くないのだ、自然生といつても山芋の如く一本から一本はえるものでなくダリヤの根のやうに幾つも塊がつくから鼠算式に繁殖する精力家だね、ちや、菊芋はどんなものかと詳しくいへば宿根木立性で、枝が多く高さは七、八尺にもなり、每年枯死するが、地中の芋は朝鮮のやうな寒いところでも元氣に越冬して、春になると若々しい芽を吹く、葉は粗大で厚く尖つた卵圓形で

九月　ごろに枝の先から花梗を出して日向葵のやうな黄色の大きい花をつける、結實もするが、實生は變種をつくるに過ぎない、從つて增殖させるためには芋でわける方がいゝ、併て、內地で實生から黄色の芋を生じたことがあつて、普通の淡紫色の芋より品質も良く味もよかつたといふことだ、しかし收穫は少かつたらしい

菊芋　は菊科植物であるから、それ特有のイヌリンを含んでゐる、つまり澱粉でなくゴボウのもつてる、あの性分をもつてゐる、食用としては、人間はいふまでもなく家畜に食はせてもいい、調理法は、漬物などと煮てもよく、甘藷のやうにゆでてもよく、醋漬にしてもわるくない、肉質は密だがおいしいものである、さて栽培法は極めて簡單で風土をえらぶ必要なく他の作物に不適な土地を利用すればいい、內地で三、四月頃朝鮮では四五月頃三尺位の畦をつくり

株間　を二尺位にして植る、一ケ月は芽し一塊から二、三のくきが出る、芽がすぎるとグロテスクな芋はくきを群生するから出來ればくきに支柱を與へるがいい、開花は摘みすて後は除草中耕をするだけだ、朝鮮では李圭完氏の收穫によれば反當り

千貫　にのぼるらしく內地では二千貫に達してゐる、菊芋の生國は何處かといへば、ブラジルか加奈陀だ、兎に角その地方一帶が原產地で十七世紀頃リーカーボー氏の手で北米から佛國に渡りパリジエンヌのお上品な唇の臨門もくぐるやうになつたもので、その後諸所に繁殖し伊太利では調理用に供されて賞味されてゐる、わが國に入つたのは明治初年といはれ今では北海道などでは半野生化してゐるほどだ

常夏の都　マニラから

於マニラ市　本社特派員　今村忠助

白服を染ため　ダンサーの紅（二）

椰子の葉末を揺るがすタ風に、南國の踊子、九十五度以上の灼熱を忘れて、町に飛び出す白服の若人たちが、撓け投げた胸懸を、ダンス場カバレーに散らすのは、南都マニラが持つ一つの臓機とでも云へようか

フイリッピン人の何よりも好きなものは、確にダンスである。如何なる

祝事　にも後にダンスが附きものだ。甚だしきは、學校の卒業式のプログラムにも最後にダンスをいれてある、その式後のダンスできへも、徹の十二時まで續けられるのが普通です、土曜日は徹夜、必ず大きな料理店やホテルが、その大廣間をダンスのために開放する、入場料一ペソ位をとるが、流石に堂々たるジヤズバンドである。尤も、これ等は社交ダンス場で、必ず服裝もチヤンとしてゐなければならず、また婦人（職業的ダンサーでない）を一人伴はねばならない。そしてダンスは

翌朝　二時、三時までも續くものと思へばよい

しかし、かうした社交ダンスだけで滿足するには、餘りにもその情熱の炎が强烈過ぎる、何物をも逃さずには止まぬ南國の若人にとつては——

マニラ市內でこそはないけれど市に近接した盛り場に千組を一度に踊らせるやうなダンス場カバレーが七つも八つもあつて、何百人と云ふ職業的の踊り子が、客を待つてゐる

一番大きなカバレーは、サンタアナ・カバレーだ。近年出來上つた東洋一の大舞踏場と共に

東洋　第一と誇るフイリッピンの御自慢ものだ

これは、中にバーもレストランも完備してゐて、遊客をも誘ふと云ふ趣向であつて、踊ると踊らざるを問はず、入口で入場料一ペソを取つてゐる。踊るものは、その上にダンサーに金を與へねばならない、十分間一踊り、三十仙位の割合が相場だと云ふ。しかし、その場に臨むと、飲食もせねばならず、一晩のダンス場への支拂は

相當　なものである。その他のカバレーは、北の郊外の近くにあるラローマ、カバレーを始め、皆ダンスが主である。これ等のカバレーでは丁度女學校の生徒が校庭に入つたやうに、ダンサーが行儀よく何列かに椅子に着いて、客を待つてゐる。そして、概して素行もよく、夜八時頃出勤する時に、弟妹や、または母親が付添ふて來てそのまゝ夜——と云ふよりは、夜明けの二時頃まで待つてゐるのさへある。料金はチケット制、一回が十分間で二十仙位である

一踊一つ　てく〳〵と踊り扱いた若人たちが、疲れた胸を馬車にのせ、白服の胸が赤く染つたダンサーの口紅のあと——徹夜で白い南國の月光に浮き出たやうな姿——此の國が仄かにもこの世に浮び上つたやうな感じである

——寫眞説明——
踊愛せるフイリッピン美人（上）と東洋一を誇るサンタアナの大カバレー

ハリウッド流行の一九三四年型美人

【ハリウッド發】ハリウッドでも最も有名なカメラマンの一人ジエムス・ハウ氏の意見によると映畫における美人型の流行は最近著しく變化しつゝあるとのこと、氏の曰く

『一九三四年度の標準は一九三三年度の標準タイプとはすつかり變化した

例へば小さな鼻はもうすたれてコンスタンス・ベネットやマリオン・デヴイスのやうな強くて堅々とした鼻が今年の流行だ。また一九三四年のスターの顔は引しまつた一面に或る程度の柔らかさを持たねばならない、固い頑丈な顔は駄目だ

目はルペ・ヴエレスのやうにおく近女らしくそして表情に敏感でなければいけない

唇は眞直ぐしとやかに高いことゝふくらんだのは不可ない、ガルボの唇のやうなのが理想的だ』

ニジンスキーの前半生が映畫に

二十世紀最大の舞踊家として『ロシヤ舞踊の天才の名を恣にした、ヴアスラフ・ニジンスキーも一九一六年精神に異常を來して以來は廢人同樣の生活を送りその多奇多彩な前半生と比べてあまりにもさびしい病軀をパリの郊外に養つてゐるがニジンスキー夫人の手に成る『ニジンスキー一生』の撮影はロンドンのアレキサンダー・コルダの手に移り先づ芝居に次で映畫に脚色されることゝなつた

皮膚內に深く棲む　寄生虫やバクテリヤを潰滅する　滲透療法の威力

滲透作用に依つて深くバイキンや寄生虫の本據を衝く根本的治療法が發見せられ、從來最難事とせられた皮膚病も簡單に癒すことが出來ます。

皮膚病は怖しい

皮膚病と言ふと輕蔑に見へるがこれ程怖しいものはない。ほんの僅かな部分が惡くても、痒い痛いで氣分が勝れず、食事も進まず、夜もオチ〳〵眠られないで、神經が衰弱し、仕事の能率が減じてしまふ。まして顔や手足に皮膚病が出て居れば、陰ながらも見ろばかりでなく、惡い病氣でもありはせぬかと嫌がられて、その爲に結婚が不調になつたり、就職を斷はられたりすることがあるので、我々人間生活に影響が大きいのである。

文明病といはれる

世の中が進歩するに從つて、人々が世の中へ出る機會が多くなる。汽車の窓にも旅館の器物にもバイキンは夥しく着いて居る。又靴を穿く人で水虫に犯されぬ者が果して幾人ゐるだらう。「何の水虫位」と捨てゝ置いたら恐しい蜂窩織炎といふ病氣になつて手術をせねばならぬ様になる。又脚は交通を頻繁にし、洋裝生活を強ひ、皮膚病を殖やすので、人がこれを文明病と言ふのも強ち無理ではないのである。

餘病の併發を警戒せよ

「皮膚病で命を喪す」と言つたら「マサカ」と信じない人もあらうが、其例は限りなくある。痒い所を爪で掻いた爲、其場所からバイキンが侵入して、丹毒とか敗血症とかの死亡率の非常に大きい病氣になることがある。

寄生虫が皮膚內部にウヨ〳〵する

皮膚の內部には恐しい寄生虫が這入り、それがたむしとかいんきんとかになるので、而も其の卵は深く皮膚の內部に入り込み、或はトンネルを造つて而もくいばり咬つて生きて居る、一度是を顯微鏡で見たものは誰でもその猛惡のシツコイ、強い、そして憎い生活振りに身の毛のよだつ思ひがせぬものはなからう。

何によらず皮膚病は治つたり又發したりこれを繰り返して永引くものが普通である。藥をつけて治つたと思ふのが實は素人考へで、皮膚の外面からする殺菌藥は、單に表皮を消毒するか、又は僅かに出て居る寄生虫をビツクリさして中の方へ逃げ込ませるだけの效果しか見られぬのである。此から考へて見れば皮膚病は皮膚の深部まで效力の及ぶ藥劑でなければ完全とは言ひ得ない。

皮膚病に對する滲透療法の成功

皮膚の深部に達する外用藥として理論上必ずしも無い譯ではないが、刺戟が強過ぎる嫌があり用ゐる事が出來ぬとか（これは子供に對して最も大切なことである）或は却つて炎症を起して不結果を來すとか、乃至は藥の作用が餘り激烈なため、皮膚組織を破壞して、後に醜い瘢痕を遺すとか、中に思ふやうな良い藥が無かつたのである。

これについて專門家が努力研究の結果、滲透壓及毛細管現象の理論を應用して、表皮角質層下に滲透し眞皮にまで到達する強力の殺菌、消毒、治療の作用を發揮し、而も小刺戟にして副作用の伴はざる理想的の藥劑の發見に成功した。

これは『皮膚チャージ』と言つて今大評判であるが、理屈の難しい割合に使用法は簡單で、價も安く、從來難事とされた皮膚病治療上に一大光明を齎したのである。

汚れず痛まず而も皮膚深部に到達し、消毒、殺菌、治癒の三作用を發揮します。只一日數回外部から塗ればよく、さうすれば氣持よく癒ります。

一ツケ御試しあれ　皮膚チャージ　一番良くキキ

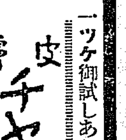

ムズガユキ皮膚病、みづ虫、たむし、いんきん、あせも、はたけ、にきび、疥癬、蚊、蚤、南京虫等諸虫の害、顔のアレ、ポツ〳〵吹出物

定價　一圓　一圓五十錢　全身用　徳用　二圓五十錢

東京神田花房町　本舗　山崎帝國堂

代理店　大連市浪速町　大阪市　日本賣藥株式會社　出張所

C.—52（マ•チ）

神經衰弱治療劑　フイチン

植物發芽中の重要成分たる有機性燐二%を含有して神經系疾患に根元的治療作用を營み精力を旺盛にす神經衰弱・ヒステリー・健忘症・身體虛弱・精力衰退・骨質形成不全・病後恢復期等に適用し又試驗勉強激務後の疲勞を醫す（錠劑・粉末）

月經催進劑　アゴメンジン

月經過少　月經不順　月經困難　子宮發育不全、乳汁分泌障碍等に內服用（錠劑）及注射として應用さる

本劑は卵巢中に含有せる月經促進性成分を最も有効なる狀態に抽出せるものにして女子生殖機關に充血作用を惹起し又腦胎腺の機能を高め共刺戟により卵巢ホルモンの生產を增加し性週期を正調に復せしめ月經を促進す。

更年期障害の治療に　プロクリマン

月經過多・月經痛に　シストメンジン

デパートに押され 苦境の小商店
チエンストアで對抗を畫策
大邱商店街の異變

【大邱】府内元町商街にデパート三中井の出現以來小賣商店の打撃は相當甚大なものがあり、強て元町サービス組合を組織し一致團結してデパートに對抗するとゝもに共存共榮を圖ることゝし十一日夜組合員會合し今後の繁榮對策を研究協議の結果結束して平面デパートの建設に着手するとになつた、之によると同町入口兩側の兩店を連絡して堂々たる裝飾入口を設け店と店との間の壁一間宛開いて加盟商店を連絡してチエンストア式デパートにするものである

お客の職工 運轉手に暴行

【釜山】釜山佐川町六鐵道工場職工宮崎(二)は十三日朝府内寶水町二丁目寶水タクシーの自動車へ家族を同乘させて散々乘り廻した揚句契約外の東萊溫泉里まで飛ばしたので料金を貸ける貸けぬの押問答から運轉手文元澤(二)と毆り合ひの喧嘩となり顏面その他に治療二週間の負傷を與へたのでその筋に御厄介

慶北の棉作
やつと全郡に普及 三千萬斤産出計畫

【大邱】慶北道では本府の大方針である北羊南棉の大波に迎合して棉作に大拍車をかけることになり播種も九割九分まで進捗した、從來英陽、盈德、寧海の三郡は棉作不適地として奬勵區域から除外されてゐたが今年度から指導郡に編入されたため二十二郡ことごとく指導郡となつたわけで九年度は三千萬斤收穫を目標として大いに力をいれると

腦膜で死亡

【金泉】流行性腦膜炎で入院中の金泉邑錦町野村文作三男正三(二)は遂に去る十二日死亡した

金泉商工會 議員總會

【金泉】商工會議員總會は去る十二日午後四時から邑事務所會議室で開催豫算決算とも原案を可決し東海方面視察團派遣は來る廿六、七、八の三日間に決定、一行は廿名とし午前六時邑事務所前に集合二臺の大型自動車に分乘して出發慶州邑内を視察し浦項に一泊翌日江口、盈德、安東を視察一泊醴泉、尙州を經て歸泉の豫定である

金泉の市民運動會

【金泉】市民大運動會は去る十三日午前九時から大和町グラウンドで擧行絶好の行樂日和と市日のため人出多く空前の盛會であつた記録の主なものは次の通り
徒歩百米決勝太郎和(十一秒五分の三)▲同二百米決勝李甲得(二十四秒)▲同四百米決勝李甲得▲同八百米李甲得▲マラソン(六哩)金在晟(卅四分二十四秒)▲各町對抗リレー南山町、城内町、錦町▲團體四種競技一等殖銀、二等郵防▲自轉車二十周決勝一等小森和、二等孫源▲同三十周決勝一等鎮慶伊、二等金岩述▲同五十周決勝一等朴同源、二等申陽出

日章旗潮風に飜る
山東角の洋上漁業爭霸戰
鯖一萬尾の水揚げにわが漁民は躍動
朝風丸の快報飛來

【釜山】新漁場開拓のため慶南北全南三道水産界の輿望をすぐつて黃海へ出動した遠洋漁業團の消息は關係者の注目の的となつてゐたが指導のため派遣された朝風丸から十二日午前遠洋漁業團本部の慶南漁組聯合會へ宛て
出動漁業團八十二隻は本月初旬から山東角沖合で漁撈を開始、既に鯖一萬尾の水揚げがあり漁況は想像以上の好調を續け懸念された支那巡邏船も海上三哩半の公海にて作業するため手も足も出せず朝風丸は農林省より特派された金剛丸と共同警備に當り運搬船をも併せて百數十隻に上る各船はいづれも日印しの大國旗を黃海の潮風に飜へして壯觀を極めてゐる
と待ちに待たれた第一報が齎された、新漁場征服の大目的が完全に達せられた報に聯合會では幸先き良しと祝杯をあげてゐるが山東角沖の新漁場は六月をもつて終りとし七月からは朝鮮西海岸に沿ふて漁場が移動し秋には再び山東角に廻り殆んど一ヶ年を通じて黃海一圓を舞臺とする漁場が展開されてゐるから今回の男女漁撈によつて未曾有の大漁場が朝鮮の懷中へころがり込んだ譯である

木材で埋る仁川港
米國や南洋からも押寄す
景氣のよい建築界

【仁川】仁川港の貿易中輸入に活氣を呈して來た物は建築材料に次ぐ雜穀綿布織物、絹類等であるがこれが原因は米價高に伴ひ農村に購買力が出來た事と建築界の活況に基くものと見られてゐる、殊に建築材料中木材の如きはその輸移入高が例年に比し著しき激増振りで内地材は無論の事沿海州材の從來餘り輸入を見なかつた米國材や南洋材又は樺太材等が續々として輸移入され今や仁川港内一帶は木材で埋められてゐるがそれでも各製材所では一般の需要に應じ切れないといふ繁昌振りである

航空郵便 大邱上空で利用の宣傳

【大邱】去る十二日から遞信局、航空輸送社主催のもとに航空郵便週間實施中十三日午前十一時半頃金泉方面から大邱に飛來した旅客機は低空飛行で市街を四周し航空郵便の利用及航空思想普及の宣傳ビラ二萬五千枚を撒布したが、折柄の好晴に惠まれ宣傳ビラは白鳥の亂舞にも似て時ならぬ奇觀を呈した

蔚山上水道の起工式

【蔚山】蔚山上水道起工式は十三日午前十一時蔚山郡廳で一般來賓で開かれた、邑長の式辭、副水道知事の祝辭、金郡守の祝辭で式を閉ぢ、日午前十一時から太和溜水場で擧行修祓について型の如き神事をなし引續き祝宴を催した(寫眞はその式場)

不義の人妻 嫉妬の放火
情夫へ鬱憤晴らし 發覺して懲役二年

【晋州】火の如く燃ゆる嫉妬から情夫の家に放火した五十婆さんの裁き去る十日午前十一時晋州法院支廳で開かれた 慶南居昌郡北上面葛溪里金龍文の妻金順姿(五〇)は夫金が貧困なしかも性的不良者であり常に山奈地方に出稼ぎの不在を奇貨として約十五年前から隣家に居住する林基發(四五)と情を通じてゐた處本年二月中旬同里酒幕林秀卓方の酌婦・周威安と生れ金達順と林が深い馴染を重ねてゐることを知つた金順姿が嫉妬の情炎を燃やし去る三月二十五日午前三時頃情夫林方の板塀に放火したものである 立會豫審判事は五年の求刑したが天野判事は三年の懲役を言渡した

慶北郡島農會 九年度豫算 九十萬圓增

【大邱】慶北道農務課では九年度郡島農會豫算につき再三檢討を重ねつゝあつたが漸く完結認可するに至つたが一般豫算は
收入總額百五十六萬四百八十七圓支出總計は經常部九十萬七千百六十六圓臨時部六十五萬三千二十一圓で前年度の百四萬二千四百十七圓に比し五十萬圓の增加である更に特別會計である農業倉庫四十六萬二千六百八十六圓、經濟更生共濟豫算三萬三千二百三十六圓、普通牡牛豫算七萬九千九百三十六圓があるので實際上の郡島會が取扱ふ九年度の總額は一般特別を通じて二百十二萬六千三百五十五圓に達し前年度の百二十二萬三千八百五十五圓に比し實に九十二萬二千二百八十圓の大激增である

漁村に國旗 三千五百枚 無償で配附

【大邱】慶北道産業部水産課では漁業組合聯合會と協調し皇太子殿下御降誕記念事業として東海岸漁民に一戸も洩れなく配布し平和郷く漁村化するため豫て計畫中であつた國旗と國旗袋三千五百枚を製作し各漁業組合を經てそれぞれ配附した

朴代議士仁川を視察

【仁川】衆議院議員朴春琴氏は吉羽秘書を同行十三日午後一時卅三分上仁川驛着列車で來仁吉田邑長をはじめ官民多數の出迎へをうけて自動車で築港・林聽道會・月尾島等を視察し午後五時から錦亭における官民合同の歡迎會に臨み同八時から山手町公會堂で内地の米價問題に對し朝鮮米を差別扱ひにせんとする矛盾や朝鮮米のため内地農村の苦境など約一時間に亘つて熱辯を揮ひ滿堂の聽衆にめからぬ感動を與へた

太閤堀運河 觀察團相踵ぐ

【統營】東洋のベニス統營太閤堀運河海底道の觀客は毎日各地から續々押し寄せてゐるが十三日は居山からの百餘名の團體をはじめ近海島嶼からの見學者で雜踏した

惡戲のシーズン―(仁川から)

立場違ひの對立で 輿論もつひに二分
板挾みの理事者ますく苦境に立つ
等級査定前途混沌

【金泉】學校組合及び金泉邑九年度戸別割等級査定會は既報の如く流會に流會を重ね果して既定期日に間に合ふかどうか頗る懸念されると同時に成行を重要視されてゐるが輿論の大勢は
何れにしても邑長及び管理者の責任問題であり當事者が自決しない以上良好な結果は望めない
といふ說と
たとへ當事者が自決したところで議員中官民各々六名宛を擁してをり兩國の殺罰が民間側の議員が不充分で寡席であるといふのだけに原案のまゝ進めば民間側議員の主張から最初に不服があり官民兩側議員の主張の如く原案を取へせば官選側が承服しない空氣で當事者の自決で解決するものではなく、個々に切り離して話をつけねば複雜する許りだ
といふ二說に分れ民間側の步調、主張の一致を見ない限り到底く前途の見透しはつかぬ狀態である

名古屋の鮮滿視察團 一班慶州へ

【釜山】名古屋鐵道局主催の鮮滿視察團一行三百七十三名は十一日午後五時入港の關釜連絡船景福丸で釜山上陸第一班百三十餘名は府内の乘合自動車を總動員して慶州へ第二班組は八時三十分釜山驛發の臨時列車で北行したが棧橋附近は大雜踏であつた

松毛虫退治 慶北道當局 各郡を督勵

【大邱】山のギヤング松毛虫はやくも跳梁しはじめ慶北、尙州、醴泉、聞慶、善山、金泉、義城方面に被害が多いので道山林當局ではその退治方につき各郡に通牒すると共に驅除費の植栽を奬勵し林相更新によつてその撲滅を圖ることになつた

忠南青訓の指導評定

【大田】忠南道では十七日午後一時第一會議室で大田、鳥致院、公州、論山各公立青年訓練所主事及教練科指導員の打合會を開催し左の諸事項を協議の害
(一)公立青年訓練所の成績向上(二)青年訓練所の趣旨を父兄並雇主に徹底せしむる件(三)學科と教練との連絡(四)訓練所行事作成

大邱の健棒封殺 15―2
遠征の大邱に利あらず 大田みごと大勝

【大田】全大邱對大田鐵道定例對抗第一回野球戰は十三日午後三時半古四賀大田鐵野球援會長の鮮かな始球により大田鐵道球場で大田鐵先攻で試合開始審判小林(球)梶原李(壘)三氏、大鐵軍は初陣の強投手の剛球引きて全大邱軍の健棒を封じ僅に安打五本を許したに反し大鐵は伊藤、田中弟の猛球を打ちまくり結局十五對二のスコアで遠來の全大邱軍敗退、試合經過は次の通り

	1	2	3	4	5	6	7	8	9	計
大鐵(先)	0	6	1	2	3	0	3	0	0	15
大邱	0	0	0	0	0	0	2	0	0	2

◇一回 兩軍無得點
◇二回(鐵)渡野四球江島の一壘越安打に三遊三丸の三壘越飛球を見逃して滿壘となり木下の一壘線上安打に渡野、江島生還、梶原遊前に三丸本壘寸前に刺れ栄の第一球左翼柵越本壘打に走者を一掃し(大邱投手伊藤に代る)山本拓左翼右を抜く絶好の二壘打と橋崎〇―二捕逸に進壘橋崎の盜打に山本拓還り田宮三振せるも六點を先取して意氣揚り
◇三回(鐵)一死後三丸遊前ヒットネルに出で木下一、二間安打梶原一―二捕逸に三丸一點生還
◇四回(鐵)山本拓遊前に生き橋崎四球、田宮右安打に山本拓生還橋崎三盜ならず渡野投ゴロ、江島右前安打に田宮還り三丸左前安打木下の二前に了る(邱)一死後鐵邱戶四球梶原投前を藥二壘に惡投したるも八塚右飛、田中弟三振(鐵一、邱零)
◇五回(鐵)梶原三壘線上の二壘打栄三前を杉原一壘に惡投して梶原を還し山本拓投手前安打に出で捕手の二壘惡投に栄還り橋崎左中間安打に山本拓還り渡野左前安打、江島遊前に渡野封殺三丸左飛(邱)凡退(鐵三、邱零)
◇六回(鐵)木下左翼右を抜く二壘打、梶原一飛栄中前安打したが木下離壘して刺れ山本拓一(邱)伊藤中前安打に出で捕逸に進壘したるも後援なし(兩軍零)
◇七回(鐵)橋崎四球(田中弟投手となる)二盜田宮遊三間安打に渡野四球、兩盜となり江島二飛、三丸二飛、木下中右間安打に田宮、渡野還り梶原三壘越安打、栄一―一捕手一壘牽制球を惡手三壘に好投しに島刺る(邱)八塚中左間二壘打に田中兄右前安打杉原一ゴロに八塚還り、田中弟二壘越安打に田中兄還り田中弟一、伊藤一邪飛(鐵三、邱二)
◇八回(鐵)凡打(邱)八塚一邪飛、田中兄三振、杉原左前安打に出でたが田中弟三振(兩軍零)
◇九回(鐵)一死後山本拓投手右を抜く安打、橋崎投飛、田宮一二山本二盜ならず(邱)凡退(兩軍零)閉戰五時卅分十五對二で大鐵軍快勝した

大鐵 6山本拓 8橋崎 9田宮 2渡野 7江島 3三丸 4木下 5梶原 1栄
大邱 9.1.9伊藤 3井戸 7邱原 2松梶 8八兄 6田原 5杉中 4田中 1.9.1田弟

二百年も大丈夫の 硅藻土層發見
慶北陽北面俄かに色めく
年額一萬袋も移出

【大邱】セメントの原料となり工業用磨減劑として大きな役割を努むる硅藻土の產地慶州郡陽北面は數年前から陽北面硅藻製粉工場で採掘中であるがこの程頗る大量の硅藻土層に掘りあて推定二百年は採掘できる見込である同工場で採取の細硅藻土は一ヶ年一袋三十二キロのもの二萬袋で悉く大阪、神戸方面に移出してゐるが新土層發見によつて俄然活況を呈して來た

津田鐘紡社長 水原を視察

【水原】鐘紡社長津田信吾氏一行八名は十二日正午來水、五臺の自動車を連ねて鐘紡農場に入り大河内郡守、梅原邑長より水原事情を詳細に聽き、土地利用の現況をうけ午後一時發臨時列車で試驗場を視察の上仁川に向つた

堆肥品評會 固城郡慶勝

【統營】道主催の堆肥改良增產品評會の審査の結果固城郡は九十四點の最高點で優勝旗を獲得した

後生大事の潤葉樹
伐採禁止區域を更に擴げ
講話やポスターで大宣傳
慶北道の保護徹底

【大邱】慶北道では去る昭和五年以來五ヶ年計畫で潤葉樹林地區を制定して伐採を禁止し即ち苗代播種期、或は摘付期になると緑肥として農民が山野の萌芽を濫伐する結果潤木を枯死せしめ山野の荒廢を來すので禁止區を定めたものであるが今年度は更に安東、英陽、青松、淸道、永川、慶山、榮州の六郡を禁止地域に編入し道山林課員三名は十五日から潤葉樹林伐採禁止講話のため出張する事になつた、なほ主旨の徹底を圖るため宣傳ビラ、ポスター二萬四千枚を各郡に配附した

陸上競技界の花形「南部君」を招く
大田體協の主催で實地指導
講演映畫會も催す

【大田】世界スポーツ界の花形南部忠平、猶良雄兩氏が宇島陸上競技の實地指導と講演のため來鮮するので大田でもその歸途に際するといふ朗らかなニュース、全朝鮮陸上競技協會では宇島スポーツの向上と進展のため來月南部忠平氏又は猶良雄氏を招聘し同協會の主催で鮮内各都市で學生、生徒、一般青年の實地指導と講演會を開催することに決定したが忠南では該競技の途上にある陸上競技の向上に資するは絶好の機會となし六月十二日大田中學校庭でその實地指導を行ひ夜は朝鮮館で講演及映畫會を催しスポーツ映畫、オリムピックニユースなどを公開すべく準備を進めてゐるが來る十九日午後一時から道廳第一會議室で關係者會合協議の打合せ會を開くと

光中の登山行軍

【光州】中學校では十二日午前七時全校生徒金華山登山行軍を決行山頂を極め午後三時半歸校

京阪神地方で慶北米宣傳
畿內種の好評から 穀協積極的に活動

【大邱】慶北道では既に鮮米協會名古屋支部を通して同地方當業者に畿内早二十二號を試食せしめ好評を博し將來同種の同地方における販路は有望視さるゝに至つたので慶北穀物協會では十三日午後二時から公會堂で臨時總會を開き朝鮮穀物聯合會加入▲評議員の選任▲內地市場視察及本道産米宣傳
を附議し鮮米差別撤廢運動の經過及貿易納入狀況を報告したが來る十八日から二日間大阪、神戸、名古屋、東京の四大都市で畿內早廿二號の宣傳を行ふ事に決定した

原覆審法院長 統營地方巡視

【統營】原大邱覆審法院長は川野書記を帶同管内巡視の途次十三日午後一時晉州から自動車で來統地方官民有志多數の出迎へをうけて裁判所を視察一泊の上十四日午後一時發汽船で釜山に向つた

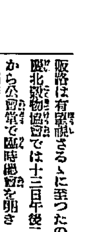

山林を盜伐 河川改修の材料に賣却

【井邑】井邑郡永之面及梨峴面方面に近來盜伐頻々と行はれ山林所有者は困惑してゐるが一昨年來から着手してゐる古阜川改修工事に使用する材料として盜伐材を賣却してゐるものゝ如く郡當局が出張目下調査中

【北靑】郡新浦面裡深里部落振興會では面、學校、警察官の指導で婦人共勵會を組織
◇
【羅南】下飯坂咸北警察部長は十二日夜羅南在住新聞關係者を料亭赤壁に招待、新任披露宴を行つた
◇
【龍岡】小學校では十二日遠足を行つた
◇
【水原】朝鮮商貿調査研究會では各地方の委員を派遣中の處水原では江口守夫氏委員に選定
◇
【統營】岡山縣人會では十三日山陽面所長村で春季總會を開催
◇
【蔚山】郡內四消防組合聯合は十三日午後一時から蔚經濟に集合春季聯合演習の協議
◇
【統營】群山陽面仁平里野東承氏は固城郡三山面事務所の會失傷害賞として卅圓寄附
◇
【水原】御軍分營では十三日午前八時から華虹門外射擊場で武道大會を開催引續き懇會を開く
◇
【咸興】憲兵分隊では十四日正午から閱兵披露宴
◇
【清州】消防組では來る十九日春季演習を實施する

りんびやう・ばいどくによくきく

にせ藥御注意 藥箱に有田音松謹製の文字あるものを御取下さい

京城 黃金町四 有田ドラッグ賣薬所 / 城 本町一 有田ドラッグ賣薬所 / 平壌 本町 有田ドラッグ賣薬所 / 釜山 本町一 有田ドラッグ賣薬所 / 仁川 宮町 有田ドラッグ賣薬所 / 大田 榮町 有田ドラッグ賣薬所 / 群山 驛前通 有田ドラッグ賣薬所 / 全州 高砂町 有田ドラッグ賣薬所 / 光州 本町 有田ドラッグ賣薬所 / 木浦 榮町 有田ドラッグ賣薬所 / 大邱 弓町 有田ドラッグ賣薬所 / 馬山 京町 有田ドラッグ賣薬所 / 晉州 水町 有田ドラッグ賣薬所 / 清津 浦項町 有田ドラッグ賣薬所 / 羅南 本町 有田ドラッグ賣薬所 / 咸興 新町 有田ドラッグ賣薬所 / 新義州 本町 有田ドラッグ賣薬所 / 元山 本町 有田ドラッグ賣薬所 / 海州 南本町 有田ドラッグ賣薬所 / 咸興 本町 有田ドラッグ賣薬所

本舗 大阪市内本町 有田音松
關西發賣元・大阪心齋橋南詰
關東發賣元・東京日本橋通三角

有田ドラッグ商會
有田音松謹製劑

梅毒の治療は等閑にする勿れ 手當は一刻も早く
初期のカンソ、ヨコネの治療は勿論、第二期全身梅毒、潜伏梅毒、遺傳梅毒、慢性ロイマチス等に本劑は内服によつて排毒作用を行ひ、梅毒から來る不快症狀や、局部皿に全身症狀は漸次拂らいで治療の目的を達し得るのである。殊に第一期のカンソ、ヨコネ等には、二期三期に比して短時日に於て治療の目的を進めることが出來る。
世の梅毒患者よ
第三期の末期にかける梅毒、腦毒ち最も恐るべき內臟梅毒、腦、脊髓等を侵されない内に、又子孫に遺傳せざる様、一日も早く信用ある効目遲き驗藥を服用せられ、治療の目的を達せられよ。

八日分 別製八劑 特製四圓 一號三圓 / 梅毒藥 別製四圓 特製三圓 一號二圓

藥は信用あるものを撰べ
藥の有效無效は小便檢査で知れる
急性慢性を問はず、素人で淋病の有無を知るには、小便をコップに取り、透かして見て清酒正宗の如く透き通つて居れば淋病でないが、糸屑様のものや、ゴミの様なものが浮たり沈んだりしてゐればそれが淋菌で、淋病に侵されてゐる證據である。
有田淋藥は内服藥として利尿、殺菌、消炎、防腐、鎮痛等の作用ある主藥が合理的に配劑され、それ等主藥は尿中に含まれ、放尿によつて尿道洗滌をなし、或は血液中に入り血液の循環によつて病患部に至り、その主藥の持つ藥治的作用は綜合的効果を顯はし、疼痛止暢、利尿の作用をよくして不快症狀を去り、比較的短時日に治癒の目的を達し得るを特長とす。
殊に本劑には胃腸障害の副作用なし。淋病の方は心配無用。
直に有田ドラッグ寄贈所へ。

効くから賣れる
專門藥として三十年の歷史と藥效に定評ある合理的綜合製劑

責任製劑に付一般藥店に販賣を許さず 有田ドラッグ寄贈所にて御買取下さい

北鮮版

お芋栽培力落し
植物檢査の特例許されず
咸南のお百姓憂鬱

【咸興】植物檢査規則の猛烈なパンチに咸南の甘藷栽培事業はいよ〱グロッキーだ。咸南の船內檢査、播種期遲延を口實の本年度の亞麻種子南鮮掛け停止くダッキングして來たものの甘藷苗の內地移入は咸南で何とか恩典をと若究中出しぬけに本府から『今後特例は認めぬぞ……』と思ひがけぬアッパーカットだ

鳥取縣西伯郡農會なら丈夫な優良苗が五月中旬頃、元山直航で一萬本當り九圓の安値で求められるが京畿道以南だつたら六月上旬と半月も遅れる上に價格も一萬本十二圓となる、道內の需要量五十萬本に對し二十萬本內外は道內產で間に合ふがその他は京城以南に需むる外なく値段は兎も角北鮮では手遅れから起る收量激減が辛い……

然し事情こゝに至ればやむを得ず鳥取縣との約は解消したが咸南甘藷栽培はまだ謂はゞ試驗時代で大局には影響ないが咸南や亞麻種子等の大勢については何とか當局の途が開けねばならぬ咸南に於ける植物檢査規則改訂の要望は依然として強い

咸南羊毛加工講習會
緬羊事業の强化を圖る

【咸興】咸南道農會では來る十六日から滿一ヶ月間、咸州郡農會の羊毛加工場に豐山郡二名、甲山三水兩郡各三名の傳習生を召集し咸州郡農會技術員ナミオ、道畜產技師金子徹二、道技手加藤三男の三氏を講師として羊毛加工講習會を開催しその終了を待つて各郡でも同樣の講習會を開き本格的な飼育期に入つた咸南緬羊事業の强化を圖ることになつた。なほ滿洲から輸入するコリデール種緬羊八十一頭は東拓牧場分と共に來る十八日雄基入港につき金子畜產技師は緬羊指定郡たる咸州、北靑、豐山、甲山、三水各郡の技術員を帶同して、同地に到り受領の上それ〲指定郡に配給することになつた

清津の花祭

【清津】佛敎會では各寺院聯合で來る二十日盛大な花祭りを執行する事になり目下準備に忙殺されてゐる、なほ當日は稚兒行列も繰出す筈

武裝移民の離散
雪や熊をみて腰を折る
農村工業化のお土產携へ
武雄將軍現場へ急行

除隊兵を動員して北鮮開拓の第一線へ豆滿江岸雄基奧地に移民の理想鄕造成に全力を傾注してゐる鎌倉師團少將武藤俊一氏は、拓務省その他と打合せのため東上中、既報の通り過般福岡から隊員開拓に向つた卅九名の男士達は想像以上の僻地と、數年來珍らしい積雪、はては熊の足跡等を見てもろくも意志を翻し、牡丹江工事などの景氣話に浮かされて今や離散の途上にあることを知り、直ちに農村工業の確立計畫を樹立すると共に、札幌にトラクター其他の機械農具及罐詰機械を注文して內地を出發、急遽現場の武裝移民?團を激勵するため十二日午後五時京城着特急から飛び降りると同時に五時廿五分發上三線列車に飛び乘りあわたゞしく焦燥の色をたゞよはしながら語る

大阪で召集した兵士達はいゝが福岡の連中が大分不平を並べてゐるとのことで、中には近くのカラ景氣の工事を憧れて農場を脫退してゐるさうであるが、電報一本で現場のことが詳しく判らぬので困つてゐる、しかし概して都會人は素的には進んでゐるが忍耐力に乏しく地方人は習的農村經營には不向といふことは明白で今後のことも事業着手早々で知つてよかつたと思つてゐる、それで取敢ず人工にのみは頼り難いのでそんな機械具を購入し多角農村經營に進むことにした、農場に隣つて對岸を耕するとしても農村の工業化めがけて罐詰その他の加工業を開始する豫定である。農場には八十歲の老人を頭に百餘名と學齡兒童十餘名があるので早速農村組合組織にすると同時に內鮮共學の學民小學校を開設し綱農村經營を徹底的に施してゆくつもりである

京圖南部線
ダイヤ改正
實現を希望

【開城】京圖南部線の旅客列車は先ごろ石門子驛道內の列車問題について又復明隣川附近の旅客列車顛覆事相次ぎ原因の如何を問はず多數の死傷者を出した關係から鐵道當局既分不安を感じてゐるが未だその後の配車が圓滑を缺いてゐるので専らキャーの運轉により旅客連絡を行つてゐる、な任沿線住民としては京城、清津、羅南方面と密接多岐の關係がある配車關係に就ても既速なる配慮を當局に迫つてゐるが圖們鐵事處としては目下のところダイヤの改正は十月の鮮滿旅客連絡の統制確立迄は現狀のまゝ進む模樣であると

夏の魅惑
內金剛眞珠潭絕景

今度も仕事は白紙
北鮮時代を讃へて羅南入り
大河原さん上機嫌

【羅南】大河原咸北內務部長は十一日午前八時羅南驛着列車で家族同伴、南陽驛まで出迎への相馬、城津まで出迎へた鈴木會計課長らと共に賑かに着任、驛から直ちに羅南神社に參拜、詰所休憩し午前十一時から驛長一同に對し挨拶を述べ、午後は市內各方面を巡視、朱乙まで出迎へた記者團に對して語る

前に來たのは四年前その時も丁度五月であつた、四年間に五回も聽つたが、あの頃の咸北とはマルデ違つてゐる、前には永安工場もなかつたし素晴らしい發展だ、素晴らしいといへば咸北の名勝の盛んなことだ、前に財務部長で來た時も何も知らなかつたが今年もまた內務のことなんか何も知らない、金融組合のことなら知つてゐるが……知人も多いし、ホントに歸つて來たやうな氣持だ、更に角慘りイヂメないで仲よくやつて下さい

滿鐵の羅津建設
工事の經濟的に計畫
エキスパートが集つて評定
今後の段取り決定

【清津】滿鐵本社で開かれた羅津港の經濟的建設方針をたてるための關係エキスパートの會議に列席中であつた滿鐵北鮮鐵道管理局長は十二日朝新京から國際列車で歸任して左の如く語る

滿鐵本社では三十日から三日の午前にかけて三日半に亘り羅津港を將來經濟的に經營せねばならぬ必要上現在の工事の如きもなるべく經濟的に建設方針を立て、進めるべく羅津からは築港建設所野本局務長ら當管理局から自分と小林工務課長其他本社及び鐵路總局側から技術方面のエキスパートが集まり意見を交へ具體的に協議した、而して決りあげた案を纏めて急ぐものは今年度、急がぬものは來年度に繰り延べる方針を定めた譯だが羅津の社宅も來年秋迄に羅津間の鐵道開通までに全部で四百戶建築する事になつてゐる

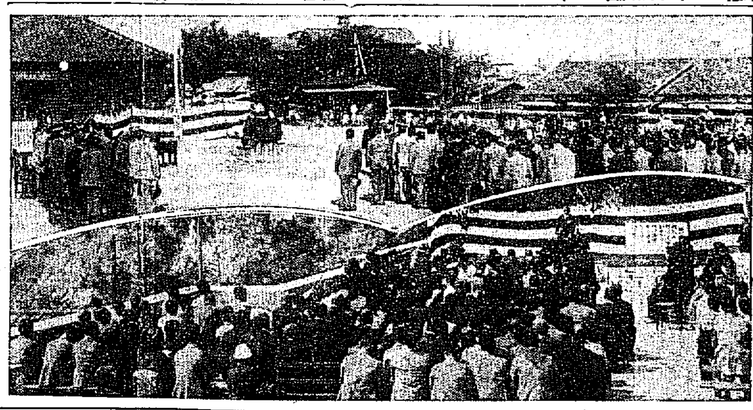

元山の催し二つ……上は鄕軍第二分會の射手總會(守備隊跡)下は道立元山醫院の開院式(記事參照)

元山醫院開院式
多數知名士を迎へ
新病棟露臺で擧行

【元山】咸南永興以南江原道東海岸に於ける唯一の醫療機關をもつて誇る道立元山醫院の開院式は既報の通り十三日午前十一時から同院新築病棟屋上露臺で盛大に擧行總督代理池田警務局長、岩佐憲兵司令官、高橋城大醫學部長、松井同附屬病院長、本道からは荻原道知事、神谷內務部長、兵頭警察部長、齋藤咸興慈惠醫院長、南川咸興南成病院長、地元からは後藤府尹始め道府評議員その他官民有志百餘名の列席あり式は井上衛生課長の開式の辭に始まり後藤府尹の移管經過報告、荻原知事の式辭、總督告辭(代讀)及高橋博士、齋藤醫院長、西田元山府評議員等の來賓祝辭があり最後に岩佐院長の挨拶で式を閉ぢ正午から元山神社境內で祝宴を開き盛んな實收迎の手踊り等の餘興で歡をつくした

總督の告辭

咸南道立元山醫院開院式を擧ぐるに方り一言告ぐる所あらんとす、抑も保健機關を整備し健康の保全を圖るは國力增進の基調たること言を俟たず顧て朝鮮の現狀を觀るに各般の衛生施設漸次改善を加へ醫療機關の普及亦之を往時に比すれば殆んど隔世の感あり然も未だ日新醫學の恩澤に浴し得ざるもの少しとせざるを以て此の秋に當り咸鏡南道は元山府民後援の下に府立元山醫院を道立醫院として設立し工費一萬二千餘圓を投じて院舍病棟の增改築を爲し且其の內容を擴充し茲に本日をトして開院の式典を擧行するに至れり。本院の構造設備は進步せる現代醫術の應用に適し殆んど間然する所なし然れども本院の使命を全うすると否とは一に職員の努力と民衆の理解とに存す本院關係諸員宜しく戮力協心其の職に當り克く本院の機能を發揮せしめ地方民衆亦廣く本院を利用し其の設立の趣旨に副はんことを期せらるべし

西日本水產大會
二百餘名の權威者集まり
九月末清羅で開く

【清津】今秋西部日本水產大會を清津で開催するにつき清津水產業者有志は十一日これが準備打合會を開き協議を行つたが大體に九月二十九日と三十日の兩日に、その第一日を咸北道廳會議室で、第二日を清津公會堂若しくは小學校講堂で道水產會共同主催で開くこととなり主任具體案は追つて道當局と協議の上取決めることに決定した因に同大會には京都府及び福井縣以西、四國、九州の各府縣をはじめ朝鮮各道並に臺灣、關東州、南洋の水產關係有力者、また帝國水產會長野村子爵、農林省水產局長その他の權威者も出席總員二百餘名に達するそのことである

咸南水產
傳習規程
十二日發令

【咸興】咸南の漁村に科學的な理論更生を約束する『咸鏡南道水產試驗場水產傳習規程』がいよ〱五月十二日發令された。同規程は既報の如く道內各漁業組合から嚴選した沿岸營業者の子弟十名を水產試驗場及び新道水產試驗場に收容し二ヶ年を傳習期間としてみつちりと小型發動機船による漁撈、航海、漁撈、製造の水產各般に亙る實務的教養を加へ漁村の中心人物を養成し水產技術の機械化的躍進を期すると共に自給自足の經營を試みんとするもので時局の動向に對處せんとするもので初年度豫算は小型發動機船の建造費四千圓を加へて一萬一千圓、傳習生には授業料や手當の外に漁獲高に應じて步合支給の途も開き…

警官劇元山へ

【元山】元年主催の滿洲の警察一行の內鮮融和劇警官劇は十六日から明治座で公演されるが各學校、各團體等の觀覽申込み殺到し素晴らしい人氣を呼んでゐる

江原金組理事會議

【春川】江原道金融組合理事會議は既報の通り七日から四日間道廳會議室で…

柳京名物の畫舫
いよ〱旬日にして進水
錦繡號と命名決定

【平壤】平壤府民の待望久しき畫舫進水式はこゝ旬日の後に迫つたが平壤では命名を從業員から募り約卅通の多數の中から錦繡號、浮碧號、牡丹號の三號を選定して更に所員の投票により錦繡號廿五票、浮碧號廿票、牡丹號五票となり結局錦繡號と命名することに決定した

城津農組お裁き
今月末開廷

【清津】第一次檢擧城津農民組合事件被告金國俊(三〇)等十四名以下十五名に係る治維法違反の公判は本月末頃清津地方法院で戶田裁判長係大町檢事立會の下に開廷される事になつてゐる

重寶な空郵
清津局も宣傳

【清津】清津から朝の便で出せば東京に翌日の午後八時に着く快スピードの航空郵便取扱ひ開始以來漸次利用者多くなり最近では每日五六通に達してゐるが、十一日から宣傳週間に清津局ではこれが普及をはかるためビラを配布して宣傳に努めてゐる

若葉に映ゆる
元山軟式戰
3—7
遞友と鐵道對戰
先づ鐵B組快勝

【元山】新綠の元山を飾る軟式野球聯盟春期戰は十三日好晴に惠まれて驛裏球場で開催、正午二千餘の觀衆が捲る歡波の拍手の裡に純白のユニホームも頼々しき小三チームは前年の優勝チーム遞友A組を先頭に優勝旗を翳さして入場、先づ國旗揭揚式を行ひ宣誓の後入場式を了つて同一時半から試合開始劈頭戰はB組の鐵道對遞友球部で近藤選手太田、小川兩氏遞友先攻始球

◇一回遞友三振凡打で得點なく鐵道長田二壘打後柳井の本壘打で生還先づ最初の二點を入れ更干のセカンドゴロに田邊生還三點をリードす

◇二回遞友伊知地三壘を襲はんとして挾殺され新井、新田二三壘に進みしも後續なく絕好のチャンスを逸す

◇三回遞友無得點鐵道佐干の中間ゴロに柳井生還一點を入れ

◇四回遞友佐々木生還後伊知地三壘に新田二壘により再び絕好なチャンスとなり山本のピーゴロで兩者生還三點を返す鐵道得點なし

◇五回遞友凡打連續で得點なく鐵道又々二點を得

◇六回　兩軍無得點

◇七回　遞友の力戰遂に及ばず得點なく七A—三のスコアーで優勝した、戰績左の通り

鐵道	3	1	1	0	2	0	A	7
遞信	0	0	0	3	0	0	0	3

兇漢列車で大暴れ
短刀を揮つて數名を斬る
氣狂ひの發作兇劇

【安東縣】奉天發釜山行列車が十三日午前五時十五分鳳凰城間を進行中三等客の撫順炭坑安藤利一は突如短刀を揮つて隣席の長崎重雄に斬りつけたので後方席の滿洲國稅關の若山南天氏が止めに立上つた處今度は同氏に斬りつけたが幸ひ洋服を裂いたのみで事なきを得たが車內は總立ちとなり右往左往南方の出口に到し大混亂を呈するや兇漢は更に暴れ廻り逃げ遅れた公主嶺小學校敎員荒井榮氏(三〇)の左コメカミに付傷に達する重傷を負はせ滿人一名の腕に斬りつけ車內は鮮血飛散し血を浴びた乘客は前後の車輛に逃げ込んだが一滿洲婦人は五歲の子供を抱いた儘進行中の列車から飛び降りた、車掌や鐵道巡查が駈けつけやつと兇漢を取押へたが右は今春來精神に異狀を來してゐたのを前記長崎重雄が附添ひ內地に送り届ける途中發作症狀を起したもので

殖銀出張所
羅津に店開き

【羅津】待望の金融機關が愈々設置を見ることとなつた、まづ殖產銀行出張所が市內松本町に假住宅を建設することになり工事に着手したが今月中に竣工の豫定である

羅津の花祭

【羅津】佛敎各宗派では來る二十日花祭を盛大に擧行するが野外假道や花御堂をなし當日は音樂隊を先頭に兒童の旗行列、天童稚兒、各宗僧侶、婦人團體等の行列あり午後七時からは常盤俱樂部で講演、童話兒童劇、舞踊活動等の催し物もある筈である

元山鄕軍總會

【元山】元山鄕軍聯合會第二分會春季總會は十三日午後四時から舊守備隊跡で開催、これより先き正午から分會員の勇壯な銃劍術の試合あり總會は國旗揭揚式を了り每數分會長が勅諭奉讀後一同時局國歌合唱裡に國旗揭揚式を了り西田、竹川聯合會長、庭野聯合會長の挨拶、咸南道兵事課員の祝辭等あり懇親會として一同歡を盡し灯ともし頃散會した

會寧の慈雨

【會寧】過般來會寧地方は降雨なく播種時季に耕地から土煙りが上る始末であつたが十二日午後からの慈雨に農民は愁眉を開き雙手を擧げて喜んだ

人の動き

▲荻原咸南知事　十二日道立元山醫院開院式へ
▲高田昇氏(道立咸興醫院長)　同上
▲兵頭咸南警察部長　同上
▲井上八郎二氏(同衛生課長)同上
▲五味一德氏(咸州郡農務主任)　十一日本社支局來訪新任挨拶
▲田中咸北產業課長　十三日羅南發上城
▲松田多七氏(高原郡內務係主任)　十日本社支局來訪新任挨拶
▲岡田信三郎氏(農林局技師)　十二日城津着十三日京城へ
▲仲楽院康衛氏(同局)同上
▲國行健輔氏、清津商工會議所副會頭　十二日城津着十三日退城
▲島陸介氏(茂山營林署長)　十二日城津着、十三日京城へ
▲金子茂山營林署黑勢主任　十二日城津着、十四日退城
▲森岡同作業主任　同上
▲南鮮朝南沿線視察家北鮮視察團一行廿三名　十二日清津着、羅津、雄基方面へ
▲島一郎氏(安東地方事務所長)　十三日本社支局來訪新任挨拶
▲關屋悌藏氏(同前所長)　同上歸官挨拶
▲七田釜山稅關所長　十三日內地から歸來
▲吉田光州地方法院長　十三日釜山通過赴任
▲土屋傳作氏(新任釜山府尹)　十三日着任
▲佐久間權次郎氏(瓦斯電役)　十二日內地から歸來
▲村上憲臣氏　同上
▲陣內馬山府尹　十一日釜山通過內地へ

朝鮮郵船定期出帆
◎乘客賃低廉船中食事附

北鮮 横濱直行 (印八船客御斷り) 東京—神戸—大阪—門司—名古屋コース
長白山丸　清津三日　雄基五日

北鮮 東京行　釜山—門司—大阪—名古屋—清水—横濱行
長春山丸　雄基六日　清津七日　元山九日

西鮮 東京行　…
北鮮 名古屋行　…
北鮮 大阪行　…
敦賀行　…
新潟・伏木七尾行　…
鹿兒島・三角行　…
上海行　…
青島行　…
大連行　…
浦鹽行　…

日本郵船定期出帆
歐洲行　箱根丸
桑港行　龍田丸
濠洲行　北野丸

朝鮮郵船株式會社
京城南大門通り五ノ一

阪神共同運航出帆
威海衞、芝罘、大連行　利通號
威海衞、芝罘、大連行　共同丸
鎭南浦、大連、天津行　長山丸

大阪商船定期出帆
北鮮阪神(門司經由)急行　…
北鮮臺灣行　…
大連內地直行　…
大連發　…
門司基隆直行　…

代理店　野口商會
大阪商船株式會社　京城出張所
國際運輸會社
仁川　慶田組
釜山　釜山商船組

朝鮮土產に？…白頭山特產ツルチュクに限る

十日ヨリ廿日マデ
全國大蠅取デー
◎傳染病豫防のため
▲イマヅの蠅取粉は芳香油
●各家庭に是非必要！
トレ！トレ！蠅を
面白い程トレる
▲イマヅの蠅取粉
液体殺虫剤とはキ、メ段違ひ
◆ニセ物あり。必ずイマヅと御指定下さい。
●全國到る處の藥店に有り
●說明書御申込次第無代進呈
大阪市大仁本町三　株式會社 今津化學研究所

補血 強壯 葡萄酒

赤玉ポートワイン

愛飲家 御優待 特賣

高級

書齋机

椅子附 一、〇〇〇組 提供

一等　高級書齋机（椅子附）一組　一千口
自轉車 一台
又は 銘仙夜具（三枚組）一流
金庫 一台
（上記のうちお好みの一品呈上いづれも日の丸國旗附）

二等　帝都新進畫伯力作 日本畫（三尺絹本）一幅　二千口
自動秤 一台
又は 電氣柱時計（シンクロン）一個
乳母車 一台
碁盤（碁石附）一組
（上記のうちお好みの一品呈上いづれも日の丸國旗附）

三等　銘仙座布團 五帖　五千口
又は 紅茶セット（戸棚入）一組
（いづれも日の丸國旗附）

四等　標準 日の丸國旗（モスリン製）一枚　五万口

朝夕の一杯　百薬に優る

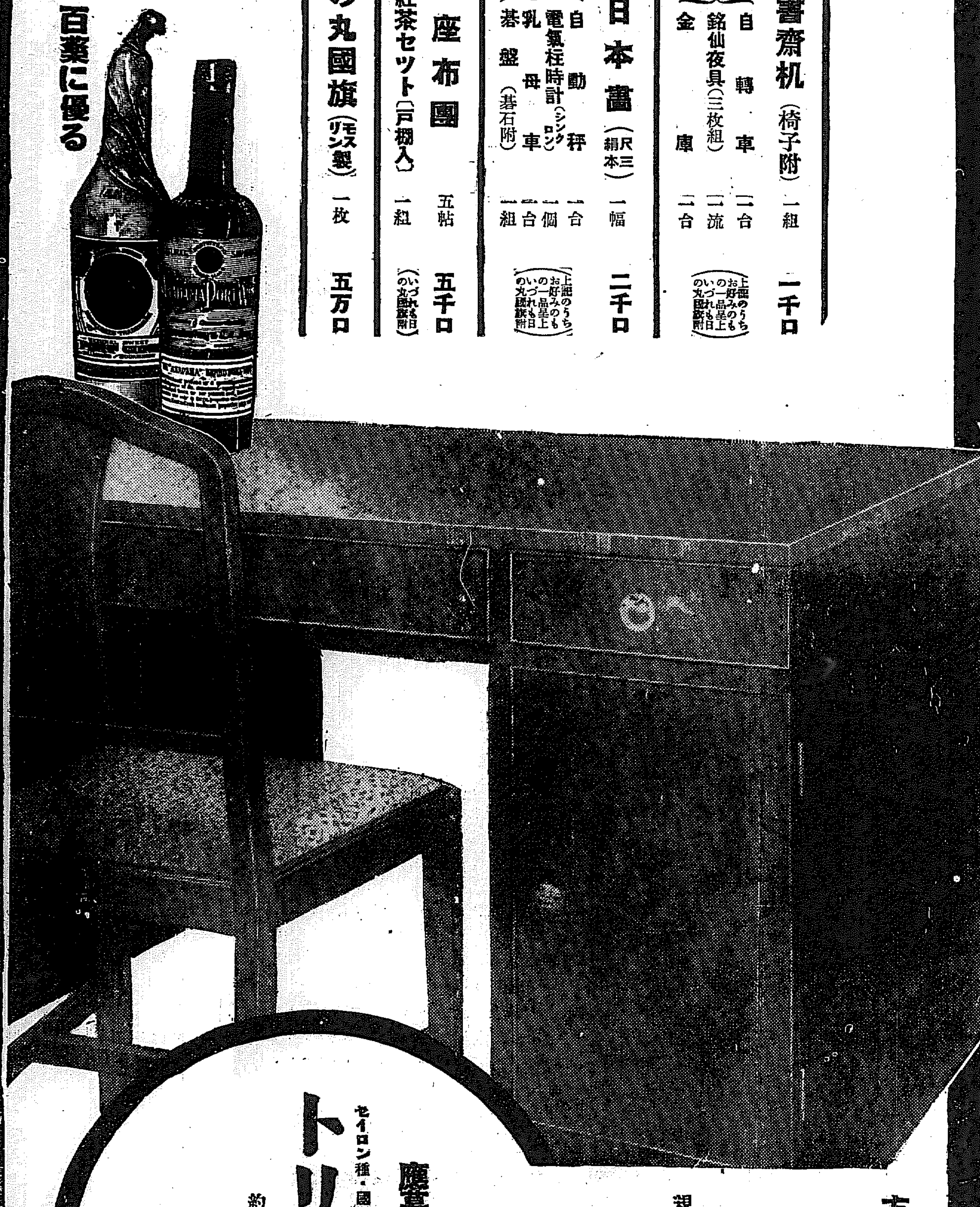

方法　赤玉ポートワインの包紙のレッテルを切り拔いて二枚　各裏面に住所姓名明記　一纒めとし　お買上店又は左記へ（封書十五グラムー四匁ーまで三錢切手貼附）お送りあれ　抽籤券とトリス紅茶とを漏れなく送呈！　四等以上の景品は抽籤の上當籤者へ贈呈！
（包紙のレッテル以外や一枚づつ別々は無效）

規定　締切　昭和九年七月十五日　抽籤方法　一口（レッテル二枚）毎に抽籤券一枚呈上　一千口一組　總數百万口　當籤番号各組共通　新聞　警察　代理店立會　嚴正抽籤　當籤發表　昭和九年九月十日　全國新聞紙上及び當籤者へ直接御通知　景品送附　發表後二ケ月以内（抽籤券と引換に贈呈）

レッテル送り先　株式會社 壽屋サービス係　大阪市東區住吉町五二

應募者全部に
セイロン種・國産
トリス紅茶
約卅人量 一罐宛
贈呈

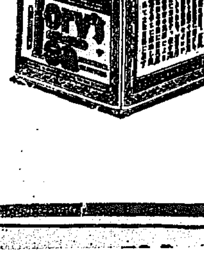

十八日雄基へ陸揚げ 大羊群愈よ入來

二里を五六時間かけてお行列だ 慶源へは汽車輸送に決定

朝鮮の緬羊群は十六日雄基着の豫定だつたが一日遅れて十七日夜入港となつた、油井本府小野東拓兩技師に附添はれてゐる羊群は二千六百四十六頭と豫備五十一頭計二千六百九十七頭でそのうち羅我までに三十一頭斃死した、十七日夜着雄した羊群は十八日早朝

陸揚 げして十九、二十日を同地の緬馬牧場に休養、病羊はここで隔離加療させ二十一日夕、汽車に積込み二十二日曉かけて約四十時間を車の客となつて承良驛に下車し、こゝから約一里の道を慶源目ざしてメイ〳〵なきながら大行進を始める、かくて五、六時間で

東拓 牧場に入りいよ〳〵濠洲のコリデールは朝鮮のコリデールとなつて永住し蓄めよ殖やせの行進曲にのつて本府の金看板をいやが上にも輝かせることになる

駐在所前でニヤリ 笑つた兇漢

鍾路署の科學的搜査は光る 苦心酬はれぬ仁川署の苦衷 警官殺し搜査秘話

警官殺し強盗の居た家 朱安駐在所のすぐ近く

【仁川電話】指紋と前科者リストから割り出された鍾路署の科學的搜査網に、還逃甲斐なく捕まつた鍾路署部補殺しの兇漢洪鳳石(二三)は、十三日夜半、犯人の自宅である富川郡多朱面玉起里で、捕はれたが、皮肉にもそこは仁川署朱安駐在所から僅か半町の距離にあつただけに世人は犯人逮捕の遅れた事實に疑問を投げかけてゐる、今、檢擧ミステリーを繙いて見よう

十二日 事件突發と同時に蘇萊駐在所の次席李巡査は警備電話がないので自轉車で約三里半の山坂を超えて朱安駐在所へ急報のバトンは渡された、同時に京仁市中心に超非常警戒線は張られた、運命の神は時々辛辣な惡戲をするものだ、犯人は同じ水原街道を李巡査より一足先へ朱安の自宅へ睡眠不足の體をゆう〳〵と憩せてゐた

未 だ捕はれず……の情報が鍾路の搜査本部から關係各署に飛び、各署員は同僚の弔合戰でふ然に手傳つて犯人逮捕に拍車はかゝつた、朱安駐在所の主任崔巡査部長は前蘇萊駐在所詰めであつた關係から、直に野村道刑事部長の指揮を受け搜査隊の水先案内役で蘇萊一帶を嚴重に警戒してゐた

朱 安駐在所の天路金巡査は朱安が京仁街路と水原街道の分岐點で犯人逃走コースに當つてゐるので、同所で勝負張込み本部と搜査本部の連絡役の密命を受けた、犯行現狀及び警察當局の活動を知りたいのが犯罪人共通の心理である

兇行當日の午前八時犯人は日頃顔見知りの金巡査の前を往復ニコ〳〵笑ひながら朝の挨拶を交し 逮捕の手が自分に未だ延びてないのをそれとな 見極めて再び我家に歸り、その日の各紙夕刊を悠悠の笑顔で讀み去つて寝に就いた

仁 川署は同僚と管内事件だけに文字通りの不眠不休で犯人の星をあげんと努力した、鍾路、本町、永登浦、水原その他の各署も敏腕刑事を總出して猛烈な逮捕レースが始まつた、遂に榮冠は鍾路署に歸つた、同僚の仇は討つことは出來たが仁川署員には鍾路署の活躍に感謝する氣持と自分等の手で弔合戰の出來なかつたと云ふ警察官のみ知る一抹の淋しさを泌み〴〵味はつた

殊 に不眠不休で配置に勤務し目前に犯人を見ながらも逮捕出來なかつた金巡査は面目と責任觀から岸川署長迄に辭表を出すといふ氣持は警察官の悲劇であらう、讀者も警官も今度の事件で『燈台下暗し』といふ諺が眞皮肉の現實となつたことを合點するであらう、とまれ!この事件は手不足な仁川署員を責める前に鍾路署の立體的役割に依る絶大な功績を稱讃すべきであらう(〇生)

犯人を仁川へ 鍾路署の心遣り

お手柄の實を結ぶ

鍾路署部長殺し犯人檢擧につき仁川署代田司法主任は十四日午後お手柄の京城鍾路署を訪れ、永井司法主任に對し厚い感謝の辭をのべ、犯人にたふれた柳巡査部補は自分の署の同僚であるから仁川署へ引渡してもらひたいと希望をのべたこれに對し鍾路署としては無指名犯人であるから引渡す必要はないのであるが、とくに仁川署の立場に同情していさぎよく犯人を引渡すべく決意し十五日午後證據物件とともに身柄を仁川署へ押送することになるものと見られる

檢事局は愼重な態度

警官殺し犯人檢擧につき京城地方法院は、マリヤ殺し事件、鎭南浦若妻殺し最近で東大門外强盜事件が證據不充分のため裁判に至つてから逆へりつゝある事實に鑑み愼重た態度をとり十二日午後四時村田檢事は殺人現場に赴いて再度の檢證をなした

◇◇◇◇工業祭工業展 百貨即賣會◇◇◇◇

日本の工業生産品が凄い勢ひで世界市場を席捲しつゝある時朝鮮内の工業文化がまだ一歩のおくれを見せてゐるのを補ひ、工業立國の精神に添ふべく朝鮮商工新聞社では二十日より廿日迄的工業團體部署外四ヶ所で工業祭と工業生產品展覽會及び百貨即賣會を開催すると

極東大會漸く酣

庭球戰に火花は散る(第三日)

第三日迄の成績

	日本	比島	支那	蘭印
庭球	1	1	0	0
排球	0	0	1	ナシ
籠球	0	1	1	ナシ
野球	1	1	0	ナシ
蹴球	0	0	2	1

日支庭球戰 我破らる

【マニラ十四日發聯合】日本對支那庭球第三回シングルス試合は我許承基の試合によつて開始された

第一セット 許依然スタート惡く三ゲームを失ひ六―三で我の勝

第二セット 三―三の後許三ゲームを連取六―三で許勝、セツトオールとなる

第三セット 我一ゲームを取つたのみで許の强烈なヴオレーに六ゲームを取られ六―一で許リードす

第四セット 我よく球を取つたが許のサーヴイス益々冴え遂に六―四で我破る

許(支) 三―六 六―三 六―一 六―四 我(日)

結局シングルス・ダブルスを通じて四對一で日本勝つ

山田見事勝つ

【マニラ十四日發聯合】日本對支那の庭球試合山田對邱飛海の試合も同時に開始された

第一セット 一―一の後左右コーナーを突きフオーアで四―一とリードし山田ミスで二ゲームを奪はれたのみで六―三で山田第一セットを取る

第二セット 邱やうやく當り出して互格に進んだが山田三ゲームを先取して六―三で二セツトをリードす

第三セット 山田依然好調で五―一から邱頑張り一ゲームを保たが遂に一ゲームを山田確實に取つて六―二で山田再勝す

山田(日) 六―三 六―三 六―二 邱飛海(支)

比蘭庭球戰 アラゴン勝つ

【マニラ十四日發聯合】比島對蘭印の庭球シングルス試合は十四日午後三時から開始、結果左の如く比島勝つ

アラゴン(比) 六―四 六―〇 七―五 エス・ヘートニツヒ(蘭)

支那 二―〇 蘭印

蘭比庭球シングルス試合結果

ソンネヴイル(蘭) 六―四 六―八 六―三 六―四 チアズ(比)

かくて比島はシングルス、ダブルスを通じ四勝一敗で勝つ

比支排球戰 比島側勝つ

【マニラ十四日發聯合】比支排球戰は十四日午後三時半庭球コートで開始、比島終始攻勢に出で結局ストレートで勝つ

蘭支蹴球 支那勝つ 二―〇

比島 三―二 一―三 三―五 支那

【マニラ十四日發聯合】蘭印對支那の蹴球戰は前半一勝一敗のあとをうけて十四日午後五時記念陸上競技場でマリアノ、サングレン兩氏審判のもとに支那の先蹴で開始二―〇で支那勝つ

けふのプロ

【マニラ發聯合】

午前七時半 拳銃射撃(個人)
午後三時 野球日本對比島
同 排球日本對比島
午後五時 女子排球支那對比島
同八時 蹴球日本對比島
同 拳闘

拳闘大會は雨で延期

【マニラ十四日發聯合】本日午後八時より開始の豫定であつた拳闘試合は降雨の爲め延期され十五日午後八時より野球場で行ふことゝなつた

都會人の教化

京畿道が新しい試み けふ各方面の智惠を集めて

松本京畿道知事はさきほどから都市の社會教化實施方策について考究中であつたが、いよ〳〵成案を得、十五日午前十時から道廳會議室で京城、仁川、開城、高陽、始興、水原の各府尹、郡守、警察署長、會社工場百貨店等の代表者十六名を招き、道廳側からは松本知事以下參與官、各部課長ら參集して、會社工場從業員ならびに各業態により社會教化を徹底せしめる最も適切な方策について協議し具體案を案出することになつた、業態別に都市の社會教化をはかることは朝鮮としては全く最初のことでこの成果は大いに注目されてゐる

香港でガス大爆發 千名の死傷者

邦人には被害なし

【香港十四日電通】十四日正午頃ウエストタイにある香港ガス會社のタンクが大爆發し、市中は恐怖混迷狀態 死傷一千名を超えると見られてゐる、幸に邦人區域より離れてゐた爲め日本人には負傷者なき模樣である

美術大講演會

けふ午後四時半 本社來青閣にて

廣島晃甫、白瀧幾之助、山本鼎、田邊孝次諸氏

鮮展審査員諸大家のお話(入場は無料です役所、會社からの歸途、是非御來聽下さい)

委員ら審査を語る

第一部 川村曼舟氏 やはり前に申上げた樣に豫想してゐたのが隠勢であつた、帝展の影響を受けて創作に缺けてる所があると思ふ、創作にも少し力を入れて與れるとよい、繪の傾向はいゝと思ひます、今までの分は見てゐないから分らないが年々の進歩は著しいことゝ思ひます

廣島晃甫氏 もちつと朝鮮らしいのがあるかと思つたが……いろんな意味に於て朝鮮らしいのを見たいと思つたが少し食ひたりません、やつぱり繪はその地方の人情とか環境に育てられるんだからその特色が自ら出なくてはならないんぢやないでせうか必ずしも帝展の表面的模倣をしないでほんとに自分の足をふみしめて藝術に出發する樣に

第二部 山本鼎氏 本年は期せずして少し嚴選になつたのではないかと思ふ、約千點の出品中から私が最初に選んだ繪は十五枚あつた、更に一巡してまた十五、六點を選びました更に繰り返へし一巡して十數點を選ぶといふ風に鑑別をやつて結局白瀧さんと二人で最後の結果を得た繪が百五十餘點といふ譯であつた、繪の傾向は大體寫實主義のものが多く、印象派風な繪も野獸派風の繪も少なく、所謂シユールレアリズムと稱される新派の繪も二四點あつたがおそまつなものであつたから入選しなかつた、自分の將來への期待としては朝鮮の自然及人事の郷土色を鮮かに表現したものゝ出品がほしいと思ふ

白瀧幾之助氏 個別の方を主にして話を總にしたつもりです、まあ云ひ古るされてゐることゝ思ふがデッサンのしつかりしたものが欲しい大變いゝと思つてもデッサンの惡いために落ちたのもありますから……

第三部 田邊孝次氏 昨年より非常に進歩して居る入選は六十點に及んだ、面白いことにはその半分は内地人で半分は半島の人で、これを以ても半島の人が工藝といふものに適當してゐるとが分つた將來の發展をトするに足る、今一つは種類が多く十七種類の各種の工藝に亘つてそれ〴〵入選品があるのを見ても半島の工藝が各種各樣であることが分る、工藝の將來は今年あたりで見ると愈々有望である

ラッキー・タブレット(その廿六)

ぐつと一杯 いよう・どんなもんぢやい

語るは安田さん……運轉はS・I記者

「民法の研究室に誰にも知らなかつたタブレットは一本寄りましたネ」

城大法文學部の安田(幹太)教授は豁達でいかにも朗り朗……だが節のよい學者だ、すぐに

私は元來下戸だが、獨逸には長く留學してゐたから一つビールに關する話をするかナ

と來た。流石に新聞記者さん一閃じ學者でもかつて獨逸生活をして來た人だけに判決を下す前も早い、『輕く象牙の塔から飛出したのは

ビールの話

世界の各國人は各々獨特の國民的飲物を持ちますネ、日本の酒と茶、英國の紅茶、佛國のブドウ酒、伊太利のコーヒーそして獨逸はビールだ、獨逸人は男も女も實際よく飲む、それは吾々の考へてゐるやうな酒の一種ぢやない街角には必らずビール屋がある、女も學生も咽喉が渇いたと云つては一寸飛込んで一杯引掛ける、私は下宿のおばさんからビールは最も滋養に富むからさへ飲んでゐれば病を癒はずとも充分に榮養がとれる、獨逸人の榮養はビールによつて保たれて居ると眞面目に聞かされた、東京獨逸のビールは美味くて私の如き下戸ですら半リツトル位は食前の時らくに飲ける

閣かある時内地で獨逸人が日本ビールはうまいと感心してゐたのは聞いた

私はビールが好きだから歐洲滯留中主としてビールをのみ、米國に行つてもナイヤガラの瀧を渡つて加奈陀側に行つてビールを飲んだが、矢張り私は獨逸のビールが一番美味いと思ふ

こゝで安田さん方向を轉じて人間の心理の變化を說き出した

われ〳〵は珍らしいから獨逸ビールがうまいと思ひ、ビン詰の酒精分の强いのに馴れない獨逸人には日本ビールの香ひと味が珍味に感じる、要するに珍らしい新しいものに興味を持つのは人間の當然の心理だらう丁度外國品だと思つて喜んでゐるとメードインジヤパンだつたのに喰ふのと同じ譯だが、これは相當考ふべき事だね、吾々學徒でも殆んど外國の書物ばかり讀んで日本の書物を相手にしない、原書だと吃度偉い事が書いてあるやうに感じられて失張鍍金つてゐる事にもなんとか理窟をつけて無駄な勞力を拂ふ場合もある、それは丁度獨逸ビールが日本ビールより美味いと考へるのと全く同じです

と話は方向違ひに飛んだが其處は安田さん、心得たものちやんと元のビールに話を戻してきてソツがない

獨逸の古都ニユルンベルグに旅をした時の事、友人と二人で半リツトルのジヨツキーでメートルをあげてゐる中に、私はジヨツキーを落して毀して了つた、そこで女給――此處は珍らしく女給だつた――を呼んでコツプ代の辨償を話したら女給日はく『貴方は故意にコツプ毀したか？過失か？』と、反問されたには面喰ひましたね、勿論誤つて取落したと答へるとその女給の曰はく『過失で落したのなら勿論貴方は辨償するに及ばない』茲に於てか法律家の私も一本參らざるを得なかつた、獨逸民法でも日本民法でも故意と過失を區別して扱つてゐる、だが一介の女給から故意と過失の使分けを見せられやうとは、流石に獨逸民法の本場たるの感を深くせざるを得なかつた

安田さんの民法とビールのカクテルは中々うまい、更に話は轉じて獨逸人の家庭に間り物をしたら細君が『主人か自分にか』といつた所有權の反問を受けたことがある、女給にしろ細君にしろ獨逸民法が徹底してゐるのには恐いたと安田さんの話題は仲々盡きない(寫眞は安田さん)

映畫『丹下左膳』懸賞當選

左膳浴衣贈呈

映畫『丹下左膳』の京城館上映中本社が募集した投票は廿四日午前十一時本社營業部に於て多數の正解者中から抽籤を以て當選者を定める事になり警察官、本社員立會の下に抽籤で左の諸氏が決定した

應募總數……一、二五四名 (正解者一、一〇〇名、無効一五四名)

長門孝一、安齋由□、稻村千代子、橋本郁江、島田浩、青山嘉二、李順根、溝上ツギヲ、山本龍三郎、小野幸子、千國高遜、松永敬雄、西成連治、込山登美子、高橋晋、岡賢治、工藤みさ子、松田ウメノ、河村富貴子、岩井逸子、石塚光義、藤田喬夫、松本一郎、神村忠、山東高、直岡光子、笠原運吉、金石磐、駒原保彦、松倉榮三、加藤敏夫、武本政雄、三村兆、大丸直雄、杉敏雄、松尾勝巳、藤田正義、安達英男、李鋼澤、山崎重信、藤井清次郎、佐野郁子、高木芳枝、朱元敬、李元榮、宇和島四十二、村上悌哉、笠原敬二、富脇誠一、水垣吉子、杉浦榮二、藤田茂平、藤原良太、山下宗治、岡部四士夫、金貞琇、井上啓雄、中田小夜子、田中キク、宮崎芳雄、熊谷幸雄、山本榮、金□、平野秀雄、谷崎淑雄、井上陸、綃穀明、高丙璉、根古屋四郎、藤井勝子、吉川恭子、金允嗣、李玩求、朴在軾、横山正明(仁川府)崔基成(新京)里 金彝鎭(大阪市)藍野森明(宮本)一郎)藤田久二(忠南)安炳昌以上當選者には、ハガキを以つて通知致しましたから來る廿五日まで本社事業部まで御受取願ひたし

急告 痔患者諸氏

今般滿鮮漫遊ノ歸途京城本町二丁目山本旅館ニ於テ自五月十五日至六月五日期間滯在肛門病專門診療ニ從事可致候間診療御希望ノ方ハ至急御出相成リタシ 時間(自午前十時至午後五時)

東京市芝區西久保櫻川町三 東京肛門病院

東京大相撲 四日目勝負

【東京電話】

出羽湊(だしなげ)金湊
栃甲(ひきおとし)銚子灘
駒ノ里(よりきり)磐石
太郎山(うつちやり)錦洋山
巴潟(おしだし)出羽花
番神山(つきたほし)吉野岩
和歌島(つきだし)大浪
太刀若(つりだし)越ノ海
桂川(よりきり)[illegible]川
大潮(おしだし)綾若
綾昇(そとがけ)筑波嶺
土州山(つきだし)出羽岳
高登(もたれこみ)松前山
能代潟(おくりだし)海光山
瓊ノ浦(うつちやり)幡瀨川
男女川(うはてなげ)新海
清水川(そとがけ)双葉山
武藏山(よりきり)鏡岩
玉錦(よりたほし)綾川

打出し六時二十分

なほ大邱山は休場

慶應辛勝す 大學リーグ 7―6

東京六大學リーグ慶應對立教試合は十四日午後三時二分から神宮球場で擧行、接戰の後七對六で慶應辛勝した審判(球)片桐(壘)櫻澤、森、藤田四氏慶應先攻

立	230001000	6
慶(先)	200020021	7

淋病 治療と性病豫防に絶對權威 ブラオンギン ケンゴール

本劑は、前東京吉原病院長として十數年在任せられたる佐藤榮先生が多年の實驗と學理に基き最も合理的なる局所劑として完成發表せられたるものにて、多數專門家の臨床實驗によれば、淋疾治療劑としての最も重要點なる淋菌殺菌、消炎三作用の敏速的確にして、治療期間を極端に短縮し得たる點は、絕對に他藥の追隨を許さざる處とす。而も殺菌力頗る强烈にして〇、五乃至〇、八瓦(尿道粘膜に瘡作する程度)の稀少量にて、使用一回每にその効果驚くほどグン〳〵顯はれ、洗滌藥入藥劑の如く藥液と共に淋菌を後部に送入する憂なく從つて精腺炎副睾丸炎等を併發する如き恐れは絕對になく、反つて之等を豫防し得る作用は最も本劑の獨賞を持せる處なり。

尙ほ本劑は性病豫防として使用するも、前記の如く殺菌力强烈にして事後數時間後の使用と雖も其の作用は絕對發揮し得るものなり。

新發賣(試藥品)一圓九十錢

二〇〇瓦入(約十四日分)三圓 五〇〇瓦入七圓 八〇〇瓦入十圓

(藥品用注射器其他附屬品付、但婦人用にはカプセルを添付す)

先づ文獻に依て本劑の知識と實驗報告書に成績等を知られよ御希望の方は無代進呈(ハガキで)申込次第送呈

東京市芝區三田通新町 日東製藥合名會社 全國藥店にて販賣す

SK—10

テントは京城驛前中西テントへ

百圓を千圓に 千圓を一萬圓に殖す秘訣 大黑屋

珠算速成

株式名義書換停止公告

昭和九年六月二日ヨリ定時株主總會終了ノ日迄株式名義書換ヲ停止可致候

昭和九年五月 大日本製糖株式會社

火災保險の開祖 東京火災

火災保險 海上保險 運送保險 傷害保險 信用保險 盜難保險 自動車保險 硝子保險 森林保險

京城代理店 京城支店 府南大門通三丁目 全鮮主要地到る處に在り

謹告

先般東京髙島屋にて發賣の小册子、二種

一、我等の日本皇國史大展覽會要覽

一、我等の日本皇國史大展覽會目錄

(四月三日より十二日までの販賣の分) 内容に於て是非訂正を要すべき箇所を發見致し候就ては右御所持の方は御手數誠に乍恐縮送料先拂にて御返送賜り度早速改訂版を御送達可申上右乍延引御願奉申上候

東京日本橋 髙島屋

ニッポンバレニ オイシイ グリコ

京日案内

貸家 女事務員 恩給 各地 恩給

特別案内

金融機關の福音 合名會社 秀英社

淋疾黴毒男女生殖器病 黄金町二丁目(三井物産横入ル) 塩井皮黴科 電本三〇九〇

店員募集 合名會社金谷商店京城出張所

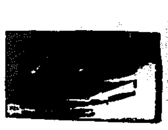

生活の虹 (131)

菊池寛
志村立美畫

足止不動（一）

例年よりも、夏の訪れが遅かつた。

四月には入つても、まだ〳〵寒い。意地悪く底冷えのする風が吹き、朝霜の置く日さへあつた。

玉香として姿を晦ました、綾子の在處に就て、何らかして手懸りを得たいと、あの日以來工藤は、毎朝早くから、地の厚い玉羅紗の冬外套を、膝に重たく〇ビルの事務所に、夜は七時、八時まで、西貫よりは、綾子の消息を尋ねることに熱心であつた。

カレンダーは、今日で十七枚、一週間位の内は、勢ひ込んでゐたものゝ、半月餘りも何の手懸りもないとなると、村山も工藤も一も二もなく悄氣かへつてしまつた。

村山も、勤務先の外務省から必ず日に一度は、〇ビルに工藤を訪ねた。

二人顔をよせると、綾子に關すること以外の話は一切空だつた。

『君の方には、何にも聞込はないかね』

『何にも無い……』

村山は、熟練な私立探偵に事情を打明けて、綾子捜査を、頼んであるのだつた。

色艶も惡くげつそりと頬の落ちてしまつた村山の顔を、飛男は痛ましくながめながら、

『思へば、雲を掴むより更に捉へ難い事件だもの、根氣だよ。辛抱だよ、手懸りと云へば、あの日に、綾子が此處へ寄つたと云ふ事だけだからね。——これに比べれば、甚左衛門の探しものなんか楽も楽、大楽だ』

と、輕い冗談まじりに慰めた。

『綾子さんとうしてゐるのだらうな。病氣でもしてるんぢやないかな。僕は、明日から關西にでも行つて、凡ゆる百貨店のエレヴェーターに全部乘つて見ようかな』

『うむ』

と、暗い面持ちで、腕を組み、ぼんやりいろ〳〵なことを思ひめぐらしてゐる内に、飛男は、あれ以來、とりまぎれ、心ならずも遠約してゐる新橋の玉香と云ふ妓の一雙の明らかな眼ざしを思ひ浮べた。

そして、『前には、玉香があんなに熱心に探してくれたが、今度は玉香だつて仕様がないだらう』と思つた。しかし、玉香に依つて最初に手がゝりを得たと云ふ大久保の植木屋の家でも訪ねて識つたら、またどう云ふ手懸りがあるかも知れない。それに、玉香を一月近くも放りばなしにして置いたのは、不人情だと思つた。

『僕も、捜査方針をかへて見るよ』

と、工藤は、いくらか明々した顔で村山を見た。

『どんな風に……』

『これは、雲をつかむと云ふ頗る當にならない方法だが、ちよつと云ひにくいよ。まあ吉報を待ち給へ』

と、飛男は、ニヤ〳〵しながらさう云ふ内にも、外套に手を通し帽子を冠つて、出仕度を初めた。

『何處へ行くのさ』

『まあ、明日くはしく話すよ』

『こんな折に、そんな謎みたいなこと云つて氣を持たすなんて惡い趣味だよ。云ひ給へ』

『いまゝでの捜し方が雲を掴むやうなら、今度の捜査は更に煙を掴むんだ、まあ明日まで待ち給へ』

と、飛男は、〇ビルを出て行つた。

將棋新手合（七）

於東京市日本橋區蠣殻町二の七 溝呂木將棋所

平手 先 五段 ▲坂口允彦（東京）
平手 交 四段 △樋口金雄（東京）

（圖は七八金迄の局面）

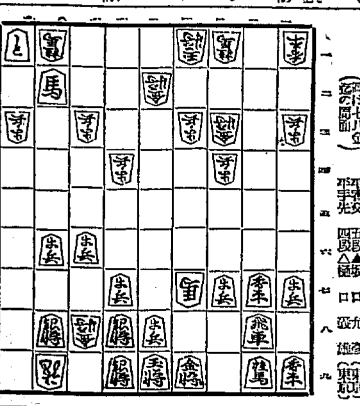

持駒 樋口氏 銀桂歩歩歩
持駒 坂口氏 ▼

△七九銀打 ▲六九金 △同 玉 ▲七八香 △七七金 ▲七九香成 △同銀左 ▲八八銀 △七八金 ▲八七銀 迄にて坂口氏の勝

（溝呂木七段講評）（先手）七九銀と打つて極力防戦するのは當然である。（後手）自玉に直接の危險がない形であるから、七八香と打つて詰を狙ふのは至當である。（先手）同銀左と、敵の成香を取るのは最後の敗因である。或は同銀右と取ればまだ所謂の餘地があつた。

（七段溝呂木光治總評）本局は先手方序盤において相懸り飛を避け腰掛戦を企圖したので、後手方は強く角道を通じ對抗策を採つたのは良策であつた。然して先手方は六八銀と上つて中央戦を採つたので、後手は六四歩と突いて自重策を圖つたのはよかつたが、敵の二八飛に對し、二三歩と要に打つべきを五四銀と強く指したので、波瀾を惹き起した。中盤において後手方は二筋に缺陥を生じたので勢ひ急戦するより仕方がない執勢を招いた。先手方は敵が急戦を狙ふのを巧みに迎撃し指し切り形に招いたので優勢を築く得も手傳つたが攻防共に迎撃の手が敏手あつた。然れども形勢は先手方の有利であつたが、終盤において後手の七九香成を同銀右と取るべきを同銀左と取つた爲め、後手に八八銀打から八七銀打の寄せ手段を採られ敗滅に陷つたのは先手方に取つては惜しい棋局であつた

JODK けふの番組

十五日(火) 第一放送

午前六時三〇分（東）基礎英語講座 櫻木思夫
同 （十六）
同七時（東）ラヂオ體操
同一〇時 氣象通報
同一一時五分 料理獻立 日用品
正午 時報・今日のプログラム發表
京城株式・水原市場取引
午後〇時五分 旅行散 國分文夫
一、作曲 DKオーケストラ
片栗波二、悲想三、幌馬車の唄四、柳に立ちて五、悲しき夜六、宵昏の路
同〇時四〇分 ニュース
同二時 家庭講座 新聞寫眞に就て 京城日報寫眞部長 河野佐市
同三時五〇分 極東オリムピック野球試合實況（日對比）マニラより中繼（第二放送）
同四時 ニュース・職業紹介事項
同四時三〇分 野球試合實況 殖銀對府廳（京城グラウンド）
同六時（東）お話 簡單な寫眞機（二）（テキスト六四ページ） 抽木卯馬
同六時二〇分（東）コドモの新聞 關屋五十二
同六時二五分（東）英語講座（三の四） エ・エフ・トマス
同七時 ニュース・天氣豫報
同七時三〇分（東）講演——滿洲外務大臣 ジョー・グレー
ブ・レーサム 國ホテルより中繼——
同八時（東）淸元 其小唄夢廓（權八）上 淨瑠璃 淸元志壽太夫 同 淸元○美太夫 同 淸元初榮太夫 三味線 淸元榮次郎 上調子 淸元榮治
同八時二〇分（東）落語 狐マダム 森暁紅作 柳家三語樓
同八時五〇分（大）浪花節 不如歸（下）德富蘆花作 內土行團色 天光軒滿月
同九時三〇分（東）時報 ニュース・氣象通報・翌日のプログラム

第二放送

午後〇時〇五 朝鮮語 南道雜歌 李錦紅
同二、〇〇 スポーツ講座（二） 李吉用
同六、〇〇 童話 忠信學院兒童
同六、二五 美術講座（一） 金鎔（？）
同七、三〇 講話（二） 朴殷榮
同八、〇〇 音樂 館森淳
同八、三〇 京城立唱 蘇完俊
同九、〇〇 連續奇談（一） 朴寅城

あすのきゝ物 十六日(水) 第一放送

午後〇時五分 滿洲より
同二時 家庭講座 珈琲の淹方 大原政助
同四時 ニュースに引續き（東）大相撲夏場所實況（六日目）（第二放送に依る）——兩國々技館より中繼
同六時（大）新話劇 櫻井の訣別——櫻井の驛より中繼—— 胡蝶座
同七時三〇分 講演 世界最大の教育者釋尊
同八時（金）蜚島城大總長法學博士 山田三良 蜚島城捕獲實況——富山縣滑川海岸より中繼
同八時二〇分（札）俚謠 江差追分 唄 中新田〃 盤（外）
同八時四〇分（福）琵琶 扇の的 高野嵐旭
同九時（廣）俚謠 三原ヤツタ節 廣島縣御調郡三原町
同九時一〇分（仙）民謠

清元 其小唄夢廓（上） 夜八時 清元志壽太夫外

〽ビキ誘致ガ、リ二上リ〽櫻ゆく〽人一と盛り花一時〽思案の外のナホル〽罪科に〽引かれ廓へ通ひ路の派手な姿に引換へて今日は哀れに散りかかる淺黄櫻と夕風文屋隠ゆく駒の道もはや〽かかる縁目に大木戸の色故にこそ命さへナゲブシ〽逢た見たさは飛立つばかりの籠の鳥かや恨めしや〽これも由縁の紫と二人が仲を世にうたふ色品川はかはれども今日で闇所の見物へ我が身の懺悔生れ故郷は因幡國鳥取先思はぬ若氣の短慮故に無常若駒をとゞめて詞〽斯く大勢因つて人を苦しはる〽下りしこの吾妻路、不圖色慾へ通ひ初めしけしげ行けば浪人の附へ與き盜み取つた金故に我と苦しむ此の身の罪君いお方は取り分けて見る程のこと笑ましくつい思ひ付く不了簡色と慾とに身を果たす此の身の飽に映る罪科と今更思ひ寄りました〽われと悔みの殺刑も心の駒の急かれて〽早ぞ名に握る鈴が森段掛さして來る折しも〽邸を抜けて小紫も早〳〵駆け來り詞〽ヤア權八さんまだ死なずにゐて下さんしたか詞〽ヤそちは小紫扨はこの權八に詞〽サア此の世で一目逢ひたさに廓を脱落ちして來たわいな詞〽未練には似たれどもせめて御別れの水盃詞〽冠罪の折は何卒も一つの願ひは叶ふとある何卒暫しの御許しとフシ〽顧ふにぞ〽情ある靈腹の役人詞〽如何さま暫時の猶豫は許してくれん詞〽ええ有難うございます〽嬉し涙に取りすがり〽手桶の水を汲み交す〽柄杓の縁長かれと〽あの世を頼む〽南無妙法蓮華經〽〽〽〽〽〽〽〽〽妙法蓮華經今日の今あの世の宿と契が繩切つて鐵の山道に白井が修羅道も是なん南柯の一夢にて眠りの夢は覺めにけり

家庭講座 午後二時 新聞寫眞に就て

京城日報寫眞部長 河野佐市

新聞寫眞はなぜ早いのか、これは誰もが不思議に思つてゐられるのでありますが、それは一分間でも早く報道を爭ふ通信機關である新聞の使命を帶びてゐるからであります。それで二十年前の新聞寫眞と現在の通信連絡に充實された寫眞の總進と新聞寫眞製版の躍進、機器類、スクリーンの使用、製版材料品及機械の進歩等から命懸けの撮影、連絡、一瞬間でもある新聞寫眞班の蔭の苦心等を新聞寫眞に關してお話し致します

落語 午後八時廿分 狐マダム

（森暁紅作） 柳家三語樓

近來世の中の變り樣は大變なので、チョイト油斷をしてをりますと、飛ちも頭が古くなつてしまふと云ふ譯です。寔にすごいのは、御婦人方の變り樣で、昔の樣へになつても亀み女に反り男などと申しますが今日はもう男ばかりを反らしては置きません男と對々で戰、面又は斷頭にまで女性が進出致しまして、オーライ、ストップなんて健氣にもあざやかな聲で活躍するかと思ふと、又往來の人に呼びかけるかの夕刊賣のお嬢さんなど殊に健氣に感ぜられます。ペッチリした眼、花のつぼみを思はせる口許から『夕刊〳〵』と來ては、我も我もと買ふわけです。そうち相當上級の若いあるサラリーマン紳士、この少女に夢中になりお母樣に話して總て遠なく運び一躍新夫人となりました。その結構な身の上に初めは何もかも有難づくめでしたが、段々慣れるにつれ旦那樣に狐の襟巻をねだり、それが買へると、獺が上にも外出がしたく、奥樣交際が賑しくなりました。旦那樣も困り、さう家を出歩いて居ては困る、言譯があるかと云へば夫人『だつてもともと妾は、ゆうかん婦人ですもの』

演藝案内

京城演藝館 本町三丁目 電本二三〇
五月十四日より四日間 初夏超豪華特別大興行
待望久しかりし浪曲界の大御所 斷然浪界の王座を擁せる吉田奈良千代孃は其の一門を率いて來城大獅子吼
東家樂燕師讀物
吉田奈良千代孃 外七數名
吉田奈良千代 天野屋利平。俠妓。佐倉義民傳。
東家樂燕師讀物 乃木將軍。赤垣源藏。塩原多助。掘川の大力
座員多數に付四時開場、五時半開演、開城と同時に御來場御待ち申ます

京龍館 西キネマ 鮮滿兵團 電龍三一
十四日封切 映畫の好季節！待望の豪華版封切 金曜一大巨篇 瞼の母 大入料入場料金御ゆかり
原作 杉谷茂 監督 後藤岱山
東亞キネマ特選 美男長三郎頭巾
高木新平 毛利妙子 市川花紅 鶴川恭平 助演
オモン・フランコファイルム ラヂオシネマ式發聲 監督 J・エルモリエフ ジョルジユ・ミルトン主演 美術監督 レオン・マトウ
大冠大活劇 ミルトンの與太者
レエモン・ゲラン リリ・ゼヴァ モナ・ゴヤ助演 外オールスターキャスト
大衆映畫 特作現代劇 監督 小谷ヘンリー 淺草 松崎光子主演
明暗 鹿兒島小原良
浪曲界の一人者 春々木米若氏の十八番
封切 浪曲映畫 佐渡情話
チャップリンの 街の灯

東亞俱樂部 黄金町 電本三〇〇
十四日から 大阪初日 京城の 大衆映畫 大興行 金 十八番 浪曲界の 大ヒット 一枚看板 春日大人の 大歡迎 浪曲 佐渡情話
原作 八 ヘ 映畫 寿々木米若 監督 吉野二郎 狂 荒川勝己 主演
浪曲映畫 佐渡情話
立花 孝 恩田清治郎 主演 君塚すゞ子助演
マキノ・オールスターキャスト
冷やかなレコードと映畫とが驚くべき同時に演じます 一歩一の獨特のレコードによる大聲 新型 大熱演
依つて京城の觀客が一夕の御觀覽を必ずお奨め致します
大都映畫 歷史時代劇 雄弁 錦旗の下に
荒木三郎 原作 沢田正二郎 撮影 千代田瓔子 共演
大都映畫 天國 奥樣 中野英治 清水山(?)
スタンダード社特作 千代紙 ヘンリー・キング作 絢爛武者修業
ダン・ウイリアム監督 リチャード・タルマッヂ主演

朝日座 本町一丁目 電本三五三
元眼慈の王者迎 大歌舞伎 酒井米子 大一座
五月十日より五日間
嵐一郎 岩井粂三郎、久米静、中村十郎、黒川恵三郎、大木敬(?) 市川照代、吉田文、大野友吉、...
一、光子の稽古通ひ 二幕
二、池田宮保 御誂次郎吉格子 二幕
三、お富さんけ 血 櫛 五場
菊池寛作 花の東京 八場
特別料金 一等一金五十錢 二等一金四十錢 三等一金二十錢
尚ほ特別御觀覽券を以て御觀覽の方は...

大正館 櫻井町 電本四八
五月十日より封切特別興行
松竹キネマ 京都下加茂特作時代劇
上州土產百兩首
林長二郎 飯塚敏子 坂東好太郎 共演
中村政太郎 小林重四郎 尾上榮五郎 特別共演
松竹キネマ 京都下加茂代表トーキー作品 山中貞雄監督作 名匠・衣笠貞之助監督傑作 一本刀土俵入
片岡千惠藏 ...

喜樂館 日活直營 電話 五九七
十一日より公開 料金二十錢
日活多摩川 超特作映畫 時代劇 逃げ行く小傳次
日活太秦 春と娘
青春無情
夏川靜江 主演 ...

中央館 新興キネマ 電本三〇二
十四日封切 興行 第三回
中島映畫 女優 新人大寳 ...
新興キネマ 三年度競作 第一回大作 ...

浪花館
青春街 全十二卷
入江たか子 鈴木傳明 岡田時彦 共演
天明浮世小唄 全八卷
獸人島 全八卷
パラマウント超特作 チャールス・ロートン氏 リチャード・アーレン氏 大共演
獨立守備隊 九卷
デパート成金 二卷
世界大洪水 八卷

仁川出帆 日本海丸 明石丸 朝海丸 五月十九日 五月廿四日
大連直行 北海道丸 五月十四日 五月廿四日
北海道大連線定期
朝鮮、北海道、樺太行
鎮南浦出帆 五月十九日 五月廿九日
群山出帆 日本海丸 明石丸 朝海丸 五月廿一日 五月十一日
太浦出帆 日本海丸 明石丸 朝海丸
釜山出帆 日本海丸 明石丸 朝海丸 五月廿四日 五月十三日
浦項出帆 日本海丸 明石丸 朝海丸
新潟北海道行
北海道北鮮線定期
雄基出帆 笠戸丸 五月一日 五月廿一日
清津出帆 笠戸丸 五月一日 五月廿一日
城津出帆 笠戸丸 五月二日 五月廿二日
西湖津出帆 笠戸丸 五月二日 五月廿二日
興南出帆 笠戸丸 五月三日 五月廿三日
元山出帆 笠戸丸 五月四日 五月廿四日
日滿新捷路 北鮮新潟線定期
清津出帆 毎月八日
雄基出帆 毎月一日
島谷汽船株式會社 仁川出張所
北九州商船株式會社 釜山出帆 出帆廣告
仁川出帆 大連直航 東洋丸 山東丸 五月廿七日
新義州・安東出帆 東洋丸 山東丸
鎮南浦出帆 第七順和丸
仁川出帆豫定 阪神 代 丸 京濱 名 丸 阪神 威 丸 百 福 丸 五月十三日 五月十四日
朝鮮汽船出帆廣告 釜山出帆 木浦出帆
鮮航同盟會 仁川支部

便秘に 吹出物 蕁麻疹

精力の補強工作、オセロのきゝめ

ラキサトール錠

頭の疲勞 ノーシン 愉快

三度の食事 一度の便通

便秘より來る頭痛の治療には

製造元 塩野義商店

專賣特許

清潔な水さへ有れば 何時何處でも 明るく美しいお化粧が 自由自在に出來る 從來に絕對類例の無い 全く新しい芳香入『鉛無し』の白粉の素です

サーワ白粉（固形製）

パツチリ形

美粧效果三倍 從來の半量以下の極少量で充分
携帶に御便利 襟化粧薄化粧湯化粧 其他どんなお化粧にも頗る重寶です

白色と肌色の二種 各一箇 定價金十錢

◎ミツワ石鹸本舖 東京・兩國（日本橋區米澤町） 丸見屋商店

E—63